

## III. DIAGNÓSTICO URBANO



### 3.1. MARCO DE REFERENCIA

#### 3.1.1. CONTEXTO REGIONAL

La ciudad de Pucallpa, objeto del presente estudio, es la capital de la Provincia de Coronel Portillo del departamento del Departamento de Ucayali. Inicialmente la Provincia de Coronel Portillo pertenecía al Departamento de Loreto, pero pasó a conformar, conjuntamente con otras tres provincias, el Departamento de Ucayali desde el 18 de junio de 1980, fecha de su creación (Decreto Ley N° 23099). Durante el proceso de Regionalización, se crea la Región Ucayali con Ley N° 24945 del 24 de Noviembre de 1988, con jurisdicción en las provincias de Coronel Portillo, Atalaya, Padre Abad y Purús.

##### 3.1.1.1. UBICACIÓN GEOGRÁFICA

La Región Departamento de Ucayali forma parte de la zona Centro Oriental del territorio peruano y se encuentra ubicada entre las coordenadas 07°21'00" y 11°27'02" de Latitud Sur y entre los 70°30'00" y 75°57'00" de Longitud Oeste del meridiano de Greenwich, siendo su principal eje territorial el de los ríos Ucayali y su tributario Urubamba. Por el sur limita con los departamentos de Cusco y Madre de Dios; por el norte con el departamento de Loreto; por el oeste con los de Huánuco, Pasco y Junín; y al oeste con la República Federativa del Brasil. El espacio geográfico de la región es de 102 049,79 Km<sup>2</sup>, abarcando 7,97% de la superficie del territorio nacional y cerca de la séptima parte de la selva amazónica peruana.

Este departamento exhibe diversidad en su fisiografía y contiene tres pisos de distinta morfología: ceja de selva, selva alta y selva baja, cada cual con diferentes características. El paisaje típico de esta región es el llano amazónico que está atravesado por la red hidrográfica del Ucayali, alto Purús, Yuruá y sus afluentes; las zonas de la periferia llegan a tener hasta 2 000 metros sobre el nivel del mar.



## A.- OROGRAFIA

La superficie del territorio ucayalino es una inmensa llanura amazónica, poco accidentada, el 80% está por debajo de los 400 msnm., sólo está interrumpida por la presencia de estribaciones de la cordillera oriental de los Andes.

Entre ellas, destaca la Cordillera Azul, donde el río Yuracyacu ha erosionado el impresionante y bello cañón conocido como el Boquerón del Padre Abad. Al Sur del Departamento de Ucayali esta la Cordillera de El Sira que divide las aguas del Ucayali y el Pachitea. Más hacia el Oeste y al Sur existe una zona montañosa que se extiende entre el río Urubamba y el río Tambo. Entre los ríos Aguaytía y San Alejandro se tiene un territorio formado por colinas redondeadas.

En la frontera con Brasil están los relieves de Contamana conocidos como la Ultraoccidental, otros rasgos destacables son las Pampas de Sacramento al Este de la Cordillera Azul y los lechos meándricos del Ucayali y sus afluentes, que divagan en las llanuras dejando numerosas lagunas.

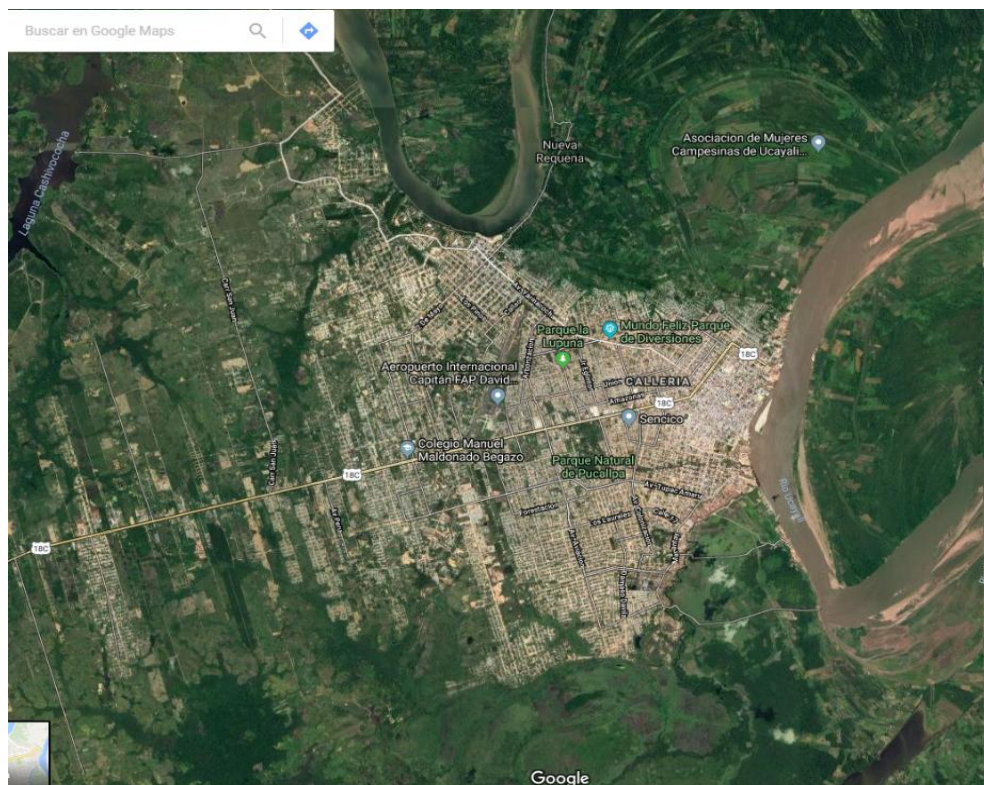

Vista satelital de Pucallpa, Google maps 2,018

El Departamento Ucayali tiene 3 pisos naturales definidos: Ceja de Selva, Selva Alta y Selva Baja.

Fuente: Esquema territorial de la Provincia de Coronel Portillo

ZONAS ALTITUDINALES	AREA (KM2)	% TERRITORIO	ALTITUD	PAISAJE	CLIMA	POTENCIAL
CEJA DE SELVA	1,028	1.0	sobre los 1,000 msnm	Montañosa	Alta nubosidad y lluvias intensas	Externa fragilidad "tierras de protección"
SELVA ALTA	12,948	12.65	Entre 500 y 1,000 msnm	De terrazas escalonadas y colinosas	Lluvias intensas	Bajo potencial agropecuario, alto potencial agroforestal
SELVA BAJA	88,434	86.35	Debajo de los 500 msnm	plana	Presenta un periodo corto seco y otro periodo humedo	Barrizales con alto potencial agrícola

Elaboración: equipo técnico Planificando Peru

### Selva alta

Ocupa un área de 12,948 Km<sup>2</sup> (12.65% de la superficie territorial). Este piso se presenta entre los 500 y 1 000 m.s.n.m. se caracteriza por la presencia de profundos valles de gran longitud, presenta terrazas escalonadas hasta con tres niveles, siendo el más bajo el que ofrece mejores condiciones para la actividad agropecuaria.

### Ceja de selva

Ocupa aproximadamente 1,028 Km<sup>2</sup>. (1% de la superficie territorial), se encuentra sobre los 1000 m.s.n.m. en las nacientes de los ríos Sepa, Unini y Catsingari en la Provincia de Atalaya. En la Provincia de Padre Abad por las nacientes del río Aguaytía, se presenta a una altura considerable que supera en algunas zonas los 3000 m.s.n.m.

Por debajo de los 2 700 m.s.n.m. el bosque se hace más alto y rico en especies forestales y de fauna silvestre. Tiene la ventaja de ser utilizada con



finés turísticos para la aventura, ecoturismo, estudios de investigación en biodiversidad, entre otros.

### Selva baja

Está ubicada entre 0 y 500 m.s.n.m. Ocupa la mayor extensión en el departamento y es de 88434 Km<sup>2</sup> (86.35% de la superficie territorial) en su mayoría planos aunque presenta áreas o terrenos altos colinosos, con topografía accidentada principalmente en la zona de transición de la selva alta, caso de las nacientes de los ríos Tabacoas, Iparía, Shipiria, Shampaya, Neshuya y Shahuanya.

## B.- FISIOGRAFÍA

El Departamento de Ucayali se caracteriza por presentar una fisiografía variada desde un relieve accidentado o abrupto, representado por áreas restantes de las cordilleras del Divisor (cabeceras de los ríos Callería, Utuquinía, Abujao y Tamaya), la Cordillera Azul y la Cordillera de El Sira; hasta tipos de unidades fisiográficas, con relieves que van desde la fisiografía plana, generalmente adyacente a los principales ríos, terrazas, colinas y zonas montañosas.

**Fisiografía a Nivel de Paisaje:** Está conformado por sedimentos aluviónicos, tanto recientes como antiguos, provenientes de los materiales acarreados por los ríos y quebradas que discurren en la zona que han sido depositados en el Cuaternario. El relieve en general es plano y ligeramente ondulado y con pendientes que oscilan entre 0 y 6%. Comprende dos sub paisajes principales: Llanura meándrica o de desborde y la Llanura de sedimentación.

- **Llanura meándrica o de desborde (Llm)** Paisaje aluvial de gran superficie condicionado por las características hidrodinámicas del río. En el río Ucayali es notable este tipo de paisajes que conforman un complejo de orillares, diques naturales, meandros abandonados, islas y terrazas planas ligeramente depresionadas que generalmente son inundables en la época de la creciente de los ríos.

**Complejo de orillares:** Unidades que se distinguen por estar localizadas a los márgenes del río Ucayali, están constituidas por material no consolidado que permanece parcialmente cubierto de agua durante la avenida de los



ríos. Estas unidades presentan en parte el aspecto de línea suavemente curvada, notándose numerosos “caños” que realizan la función de drenaje en la época de estiaje. La dinámica hidrográfica del río puede definir dos tipos de complejos (recientes y antiguos), aquellos los llamados “recientes” de aspecto de barras semicirculares se encuentran localizados en la parte convexa de los meandros del río Ucayali, principalmente se originan por el desplazamiento de la línea de flujo máximo del agua hacia la parte cóncava de los meandros, determinado que por la pérdida de velocidad del flujo ocurra una sedimentación progresiva bajo el aspecto de barras (regionalmente se le conoce con el nombre de “barriales”).

- Llanuras de sedimentación Este subpaisaje está constituido por un conjunto de terrazas cuya altura no permite que sea inundable por las crecientes normales del río. Los sedimentos depositados están constituidos por materiales aluviónicos antiguos, variando el relieve de plano a ondulado. La extensión que cubre este subpaisaje es aproximadamente el 26% del territorio regional y se han identificado tres unidades fisiográficas, las que se caracterizan por su relieve, forma y disectamiento que presentan.

• **Fisiografía por importancia de relieve:**

- Terrazas Bajas (Tb) Esta unidad de escaso relieve con pendientes entre 0 y 2% en la zona terrazas bajas (Planas) tiene una altura de 4 m. o más sobre el nivel del río no está sujetas a inundaciones, salvo en crecientes excepcionales de los ríos se ha observado estas características.

- Terrazas Medias (Tm) Estas unidades identifican el primer proceso erosivo originado por las precipitaciones pluviales, sobre las tierras de topografía plana, configurando un aspecto de ondulación suave, con pendientes que oscilan entre 0 y 6%. La altura actual de estas terrazas es de 5 m. a 15 m. sobre el nivel del río, determinando la posibilidad de ser inundadas en las crecientes excepcionales.

- Terrazas Altas (Ta) Se originan a causa de los procesos erosivos de los ríos o corrientes de agua (precipitación), lo cual ha originado disecciones de diferentes grados de intensidad, conformando un panorama de cauces superficiales y profundos que se alternan con las zonas planas de la terraza original. Se caracterizan por estar constituidas por material aluviónico antiguo y tener un relieve que varía entre plano y ligeramente ondulado



con pendientes hasta el 8%, las alturas son mayores a los 15 m. por lo que pueden ser inundadas en las crecientes excepcionales.

**Cuadro N° 01**

**REGIÓN UCAYALI: SUPERFICIE TERRITORIAL, POBLACIÓN Y DENSIDAD SEGÚN PROVINCIAS**

PROVINCIA	SUPERFICIE TERRITORIAL			POBLACION 1993		DENSIDAD Hab / Km <sup>2</sup> 2003	POBLACION 2007		DENSIDAD Hab / Km <sup>2</sup> 2007
	% País	Km <sup>2</sup>	% Región	Habitantes	% Región		Habitantes	% Región	
<b>REGION UCAYALI</b>	<b>7.89</b>	<b>101830</b>	<b>100</b>	<b>314810</b>	<b>100</b>	<b>23,92</b>	<b>432159</b>	<b>100</b>	<b>24,7</b>
ATALAYA		38924	38.22	28290	8.99	110,22	43933	10.17	126,0
<b>CORONEL PORTILLO</b>		<b>36236</b>	<b>35.58</b>	<b>248449</b>	<b>78.92</b>	<b>24,14</b>	<b>333890</b>	<b>77.26</b>	<b>31,7</b>
PADRE ABAD		8822	8,66	35539	11.29	29,31	50590	11.70	26,5
PURUS		17848	17.53	2532	0.80	16,79	3746	0.87	14,0

Fuente: INEI, Compendios Estadísticos 95 – 96 – 97  
 Region Ucayali / Perú: Censo INEI 2007 (no hay datos del último censo 2016-2017)

Su geografía la define principalmente la cuenca del río Ucayali, en el área delimitada anteriormente, que en su sector norte comprende desde la Cordillera Azul en el límite con Huanuco (hasta 2,000 m.s.n.m), bajando suavemente hasta el eje del río Ucayali (150 m.s.n.m), para luego ir subiendo hasta la frontera con Brasil, abarcando relieves de la pequeña cordillera de Contamana que culminan en las nacientes del río Utiquinía, área en donde se encuentran los cerros Bandera (hasta 800 m.s.n.m) y el Cono o Cerro Aguja.

En el sector centro y sur, los límites del Oeste se inician en las cumbres de la Cordillera del Sira (hasta 3,000 m.s.n.m), que divide las aguas del Pachitea y Pichis de las del Ucayali, bajando en un tramo corto hasta el eje del Ucayali y nuevamente subiendo hasta la divisoria de aguas con las cuencas de los ríos Yuruá y Purús que discurren hacia el Brasil.

El región Ucayali forma parte de la Amazonía Peruana, localizándose en la zona central y oriental del territorio nacional, entre 07° 20' 23" y 11° 27' 35" de latitud sur; y a 70° 29' 46" y 75° 58' 08" de longitud oeste del meridiano de Greenwich.

**Límites:**

- Norte : Región Loreto.
- Sur : Madre de Dios, Cusco y Junín.
- Este : República Federal de Brasil (Estado de Acre).
- Oeste : Huánuco, Pasco.



**Superficie.**- El Departamento de Ucayali, tiene una superficie de 102 410.18 km<sup>2</sup> (7,97% del territorio nacional), y alrededor de la séptima parte de la selva amazónica peruana, comprende territorios de selva alta y de llanura amazónica, los cuales representan el 13,7% y el 86,3% respectivamente de la superficie de la Región.

**GRAFICO N° 03**  
**UCAYALI EN EL AMBITO MACROREGIONAL**

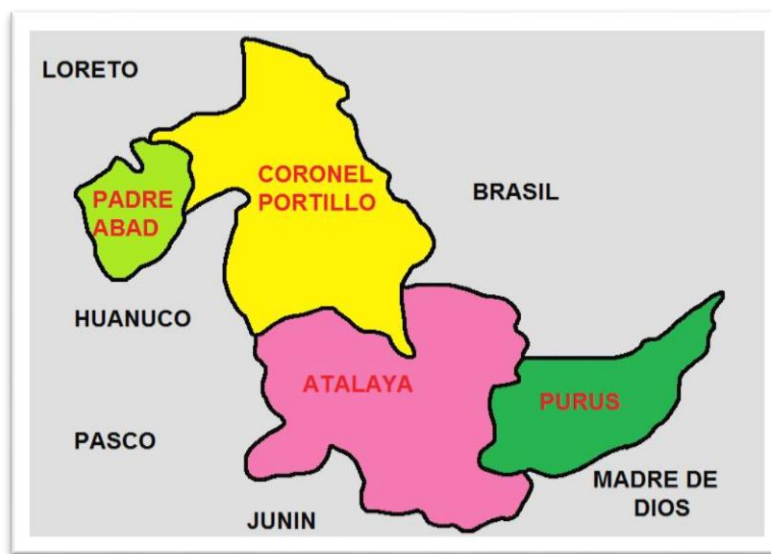

**3.1.1.2. DIVISIÓN POLÍTICA**

PROVINCIAS: 04  
DISTRITOS: 15

PROVINCIA	DISTRITOS
<b>CORONEL PORTILLO</b>	
1	CALLERIA (Pucallpa)
2	CAMPOVERDE
3	IPARIA
4	MASISEA
5	YARINACOCHA (Puerto Callao)
6	NUEVA REQUENA
7	MANANTAY
<b>ATALAYA</b>	
1	RAYMONDI
2	SEPAHUA
3	TAHUANIA (Bolognesi)
4	YURUA
<b>PADRE ABAD</b>	
1	PADRE ABAD (Aguaytía)
2	IRAZOLA (San Alejandro)
3	CURIMANA
<b>PURUS</b>	
1	PURUS (Puert Esperanza)





División Política de la Provincia de Coronel Portillo – Región Ucayali

POBLACION CENSADA, SUPERFICIE Y DENSIDAD POBLACIONAL POR PROVINCIAS Y DISTRITOS 2005						
Provincia / Distrito	Dispositivo Legal de Creación		Fecha	Población Censada 2005	Superficie ( km <sup>2</sup> )	Densidad Poblacional ( Hab / Km2)
	Nombre	Numero				
<b>Total</b>				<b>402,445</b>	<b>102,410.55</b>	<b>3.93</b>
<b>Coronel Portillo</b>				<b>316,546</b>	<b>36,815.86</b>	<b>8.60</b>
Calleria	LEY	S/N	13 Oct 1888	208,292	10,937.62	19.04
Campo Verde	LEY	23416	01 Jun 1982	12,620	1,548.87	8.15
Iparia	LEY	9815	02 Jul 1943	10,852	9,624.01	1.13
Masisea	LEY	S/N	13 Oct 1900	11,789	12,507.77	0.94
Yarinacocha	LEY	15170	16 Oct 1964	67,681	197.81	342.15
Nueva Requena	LEY	26352	13 Set 1995	5,312	1,999.78	2.66
Manantay *	LEY	28753	06 Jun 2006	62,224	659.93	94.29
<b>Atalaya</b>				<b>38,104</b>	<b>38,924.43</b>	<b>0.98</b>
Raymondi	LEY	9815	02 Jul 1943	24,982	14,508.51	1.72
Sepahua	LEY	23416	01 Jun 1982	6,696	8,223.63	0.81
Tahuanía	LEY	9815	02 Jul 1943	5,171	7,016.71	0.74
Yurua	LEY	9815	02 Jul 1943	1,255	9,175.58	0.14
<b>Padre Abad</b>				<b>44,310</b>	<b>8,822.50</b>	<b>5.02</b>
Padre Abad	LEY	13723	13 Nov 1961	22,933	4,663.66	4.92
Irazola	LEY	23416	01 Jun 1982	16,192	2,006.98	8.07
Curimaná	LEY	26429	05 Ene 1995	5,185	2,151.86	2.41
<b>Purus</b>				<b>3,485</b>	<b>17,847.76</b>	<b>0.20</b>
Purus	LEY	9815	02 Jul 1943	3,485	17,847.76	0.20

Fuente: Instituto Nacional de Estadística e Informática. Censos Nacionales X de Población y V de Vivienda 2005 (los datos de los Censos 2016-2017 aun no están disponibles)

DIVISION POLITICA DE LA REGION UCAYALI

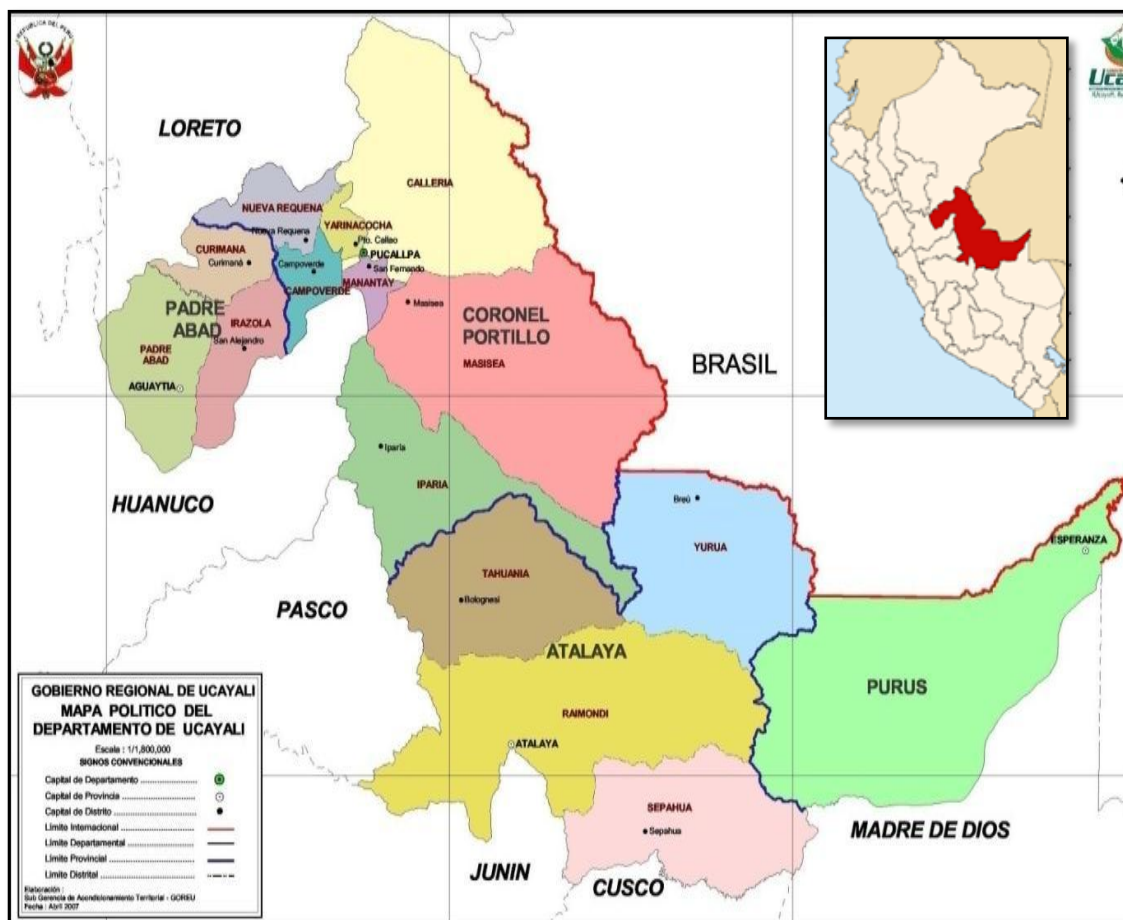

3.1.1.3. POBLACIÓN

La población en la Región Ucayali se caracteriza por una alta migración proveniente de otras regiones, principalmente de la sierra central. De acuerdo a los datos y las proyecciones del INEI la población de la Región Ucayali es de 460,557 habitantes que corresponde al 1.69% de la población nacional, con una tasa promedio de crecimiento anual de 1.0%, se estima que el 62.9% de la población habita en el área urbana y el 37.1% en el área rural.



POBLACION REGION UCAYALI POR PROVINCIAS Y DISTRITOS

UBICACIONES GEOGRÁFICAS (Provincia / Distrito)	ESTIMACIÓN POBLACIONAL			CENSO	
	2.002	2.003	2.004	2.005	2.007
<b>ATALAYA</b>	<b>49.765</b>	<b>50.122</b>	<b>50.412</b>	<b>38.104</b>	<b>43.933</b>
RAYMONDI	33.606	33.802	33.945	24.982	28.348
SEPAHUA	7.289	7.410	7.522	6.696	6.670
TAHUANIA	7.861	7.892	7.918	5.171	7.284
YURUA	1.009	1.018	1.027	1.255	1.631
<b>CORONEL PORTILLO</b>	<b>339.511</b>	<b>342.474</b>	<b>345.233</b>	<b>316.546</b>	<b>333.890</b>
CALLERIA	225.224	227.013	228.706	208.292	136.478
CAMPOVERDE	19.191	19.361	19.507	12.620	13.515
IPARIA	12.897	13.097	13.292	10.852	10.774
MASISEA	16.589	16.693	16.787	11.789	11.651
NUEVA REQUENA	9.215	9.231	9.235	5.312	5.122
YARINACOCHA	56.395	57.079	57.706	67.681	85.605
MANANTAY					70.745
<b>PADRE ABAD</b>	<b>63.032</b>	<b>63.892</b>	<b>64.653</b>	<b>44.310</b>	<b>50.590</b>
CURIMANA	5.291	5.535	5.778	5.185	6.047
IRAZOLA	18.971	19.229	19.452	16.192	18.910
PADRE ABAD	38.770	39.128	39.423	22.933	25.633
<b>PURÚS</b>	<b>4.032</b>	<b>4.069</b>	<b>4.101</b>	<b>3.485</b>	<b>3.746</b>
PURÚS	4.032	4.069	4.101	3.485	3.746
<b>TOTAL</b>	<b>456.340</b>	<b>460.557</b>	<b>464.399</b>	<b>402.445</b>	<b>432.159</b>

FUENTE: ODEI-INEI-Estimación Poblacional 2002-2004  
Censos 2005 y 2007 Resultados Definitivos  
Elaboración: Equipo Técnico Sub Gerencia de Planes-GRU

(los datos del Censo 2016-2017 aun no están disponibles)

De acuerdo a los datos del último censo de Población y Vivienda (2007) del Instituto Nacional de Estadística e Informática (INEI), la población de la Región Ucayali para el 2007 alcanza a 432,159 habitantes que corresponde al 1.53% de la población total del país (28'220,764 Habitantes).

La provincia de Coronel Portillo que concentra a 333,890 hab.; la Provincia de Padre Abad con 50,590 hab.; la Provincia de Atalaya con 43,933 hab.; y la Provincia de Purús con 3,746 hab.

El último censo establece que la población total del departamento de Ucayali, el 51.40% (222,132 hab.) son hombres y el 48.60% (210,027 hab.) mujeres. Ucayali cuenta con una población eminentemente joven (de 15 a 29 años), que según Censo 2007 es de 122,850 habitantes y que en términos relativos es el 28.43% del total de la población. Cabe mencionar también que el porcentaje



de niños representa el 33.64%, lo que pone en evidencia que los mayores esfuerzos deben continuar orientándose a estos dos grupos de la población.

UCAYALI: POBLACION TOTAL CENSADA, INCREMENTO INTERCENSAL Y TASA DE CRECIMIENTO 1940-2007

AÑO	POBLACION TOTAL	INCREMENTO INTERCENSAL	TASA DE CRECIMIENTO (Promedio Intercensal)
1940	27,024	-	-
1961	90,223	63,199	5.91
1972	130,030	39,807	3.38
1981	178,135	48,105	3.56
1993	331,824	153,689	5.32
2005	402,445	70,621	1.90
2007	432,159	29,714	2.20

Fuente: inei

Elaboracion: equipo técnico plan de desarrollo urbano

Según las proyecciones y estimaciones realizadas, para el año 2008 el departamento de Ucayali cuenta con una población de 441,903 habitantes y, para el año 2014 se tendrá una población de 505,256; lo cual nos permite apreciar que la población aumentara en un 14.34% del año 2008 al 2014.

UCAYALI: POBLACIÓN PROYECTADA 2008-2014 POR PROVINCIAS

PROVINCIAS	POBLACIÓN 2007	T.C	POBLACIÓN PROYECTADA						
			2008	2009	2010	2011	2012	2013	2014
Coronel Portillo	333,890	2.1	340,902	348,061	355,370	362,833	370,452	378,232	386,175
Atalaya	43,933	3.1	45,295	46,699	48,147	49,639	51,178	52,765	54,400
Padre Abad	50,590	2.5	51,855	53,151	54,480	55,842	57,238	58,669	60,136
Purus	3,746	2.8	3,851	3,959	4,070	4,184	4,301	4,421	4,545
<b>TOTAL</b>	<b>432,159</b>	<b>2.2</b>	<b>441,903</b>	<b>451,870</b>	<b>462,067</b>	<b>472,498</b>	<b>483,169</b>	<b>494,087</b>	<b>505,256</b>

FUENTE: INEI



**UCAYALI: SUPERFICIE Y DENSIDAD, SEGÚN PROVINCIAS, 1993 Y 2007**

Provincia	Superficie Territorial		Densidad Poblacional Hab./Km2	
	(Km <sup>2</sup> )	%	1993	2007
<b>Total</b>	102 410.6	100.0	3.2	4.2
<b>Coronel Portillo</b>	36 815.9	35.9	7.1	9.2
<b>Atalaya</b>	38 924.4	38.0	0.8	1.1
<b>Padre Abad</b>	8 822.5	8.6	4.1	5.7
<b>Purús</b>	17 847.8	17.4	0.2	0.2

FUENTE: Censos Nacionales de Población y Vivienda 1993 y 2007.

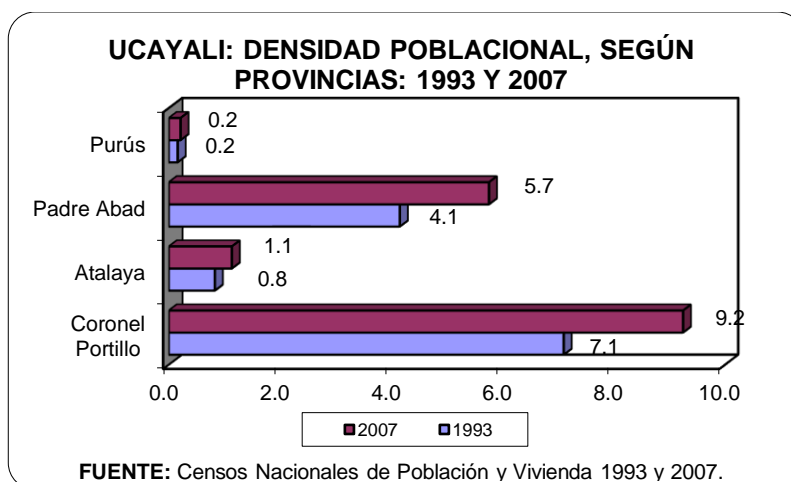

**3.1. CONTEXTO PROVINCIAL**

Para el caso de la presente Actualización Plan de Desarrollo Urbano de Coronel Portillo el cual incluye a los distritos conurbados de Callería, Yarinacocha y Manantay, y de acuerdo a los criterios de planificación de las unidades territoriales señalados por el Plan Nacional de Desarrollo Urbano (Plan Nacional de Desarrollo Urbano-Imagen Objetivo a largo plazo - Unidad de investigación y Análisis Urbano-Ministerio de Vivienda y Construcción), el Sistema Urbano será la Ciudad de Pucallpa que incluye los Distritos de Callería, Manantay y Yarinacocha (Casco urbano) el espacio más importante dentro del Micro Sistema Urbano del Oriente del cual forma parte la Ciudad de Pucallpa, constituyéndose como "una realidad particular que presenta características propias y



homogéneas debido a que se conforma como un espacio desarrollado socio-histórico, donde la estructura espacial urbana y rural deberá ser el resultado de una mejor y racional distribución de la población en el espacio territorial, consolidando las áreas urbanas y los Núcleos Rurales a fin de romper la hegemonía, cumpliéndose de este modo los postulados de la descentralización y la desconcentración". La Ciudad de Pucallpa presenta un mayor porcentaje de área y población urbana, por lo tanto se les consideran como distritos urbanos al igual que su economía.

Las Áreas Nucleadas Urbanas constituyen el núcleo básico o unidades fundamentales a partir de las cuales se plantea el ordenamiento de lo urbano y la estructuración de cada sub-sistema, en cuyo interior los elementos se organizan distribuidos jerárquicamente en base a las funciones urbanas predominantes, a su tipología económica y al tamaño poblacional. La Ciudad de Pucallpa se inserta dentro de este sistema como integrante urbano principal de la Provincia de Coronel Portillo.

El presente análisis pretende mostrar la realidad distrital, insertada en la provincia a fin de poder detectar la problemática y las potencialidades existentes en el área del entorno de la Ciudad de Pucallpa, teniendo en cuenta los aspectos básicos que inciden en éste. Los aspectos tratados son:

### 3.1.1. UBICACIÓN GEOGRAFICA Y DELIMITACION POLITICA

#### Ubicación Geográfica

Los distritos de Callería, Manantay y Yarinacocha, políticamente se localizan en la ciudad de Pucallpa, provincia de Coronel Portillo, en la Región Ucayali, geográficamente ubicada entre las siguientes coordenadas:

Latitud: 08°22'43" S

Longitud: 74°31'50" O

La ciudad de Pucallpa se ubica en la región natural de la Selva, específicamente en la Selva Baja, con una altitud de 154 m.s.n.m., tiene una superficie de 787.350km<sup>2</sup>, que representa el 16.67% de la provincia de Coronel Portillo.



## Límites y Accesos

### Límites:

**NOROESTE:** Distrito de Yarinacocha

**NORTE:** Distrito de Yarinacocha y Laguna Yarinacocha (4.7km)

**NORDESTE:** Rio Ucayali

**OESTE:** Entre los Distrito de Yarinacocha y Manantay por la Carretera Federico Basadre

**ESTE:** Rio Ucayali y distrito de Callería

**SUROESTE:** Distrito de Manantay y Quebrada Yumantay

**SUDESTE:** Rio Ucayali, distrito de Callería

### Accesos:

La accesibilidad al distrito desde Lima se hace a través de la carretera asfaltada

Lima – La Oroya – Cerro de Pasco – Huánuco – Tingo María - Aguaytía – Pucallpa, con un total de 781 Km.

Esta provincia se encuentra ubicada en la región selva, su suelo es sinuoso y ondulado en algunas zonas, con más notoriedad al Sur y al Oeste, comprende parte de las cuencas del río Ucayali y del río Aguaytía, su altitud fluctúa desde los 104 a 2,072 msnm.

**La ciudad de Pucallpa se ubica** en el departamento de Ucayali en el centro oriente del Perú a orillas del río Ucayali. Está en plena selva amazónica a 154 m.s.n.m.



### 3.1.2. ANTECEDENTES HISTORICOS

Según se señala en los antecedentes escritos en el Plan de Desarrollo Urbano de la ciudad de Pucallpa (uno de los documentos de base para este diagnóstico), las primeras etnias que poblaron la zona fueron los la Familia Lingüística de los Pano, quienes se localizaron a lo largo del río Ucayali. Actualmente existen en esta zona, grupos culturales descendientes de la familia lingüística Pano, como los Shipibo, Conibo, Shetebo y Pisquibo.

Cuenta la tradición oral que durante la época de la expansión inca, Ancoallo y Asto Huaracca, se internaron en la selva junto a sus soldados para no caer bajo la dominación de los ejércitos cuzqueños. Aunque los Incas no dominaron toda la región ha quedado su influencia. La prueba de esta influencia es el uso del idioma quechua por los pueblos de la Amazonia y la perforación de las orejas de los reyes Omaguas, al igual que los Incas.

Asimismo, en el Incanato, los jefes cuzqueños quisieron incorporar al Tahuantinsuyo, la zona de la selva correspondiente a la Hoya Ucayalina y Amazónica, pero la hostilidad de la naturaleza, y la indómita resistencia de los nativos, hizo fracasar estos intentos de incorporación.





En la época de la colonia, la organización social de los grupos indígenas al arribo de los españoles, correspondía a la organización de la familia extensa (varias familias emparentadas bajo un mismo techo: maloca o cacamera, casa grande) con su jefe guerrero o padre de las familias, el Shamán, basado en su prestigio y el consejo de ancianos. Es así que las familias clánicas, pertenecientes a una misma etnia se unían en defensa de sus territorios, para trabajos comunes, fiestas, y sobre todo para la producción.

A principios de esta época, los Misioneros Jesuitas y luego los Franciscanos, ingresaron en la selva con el fin de evangelizar a sus habitantes. Se enfrentaron a la resistencia indígena de etnias como los Callisecas, Shipibo, Shetebo o Pano, Payanso, Jeberos, Omaguas, Cocamas, etc., quiénes hasta llegaron a dar muerte a los invasores. Desde la perspectiva dogmática y prejuiciosa de los sacerdotes españoles, los Cunibo y Shipibo fueron calificados como seres endiablados. Por este motivo, llamaron a las zonas de los terrenos rojos como la tierra del demonio o May Yushinya. Sin embargo lo que realmente existió, fue una cultura llena de valor, heroísmo y ritualidad. Las etnias permanecían en constante lucha por subsistir y controlar un espacio físico del que dependía su propia subsistencia. Estas luchas se dieron en diferentes periodos y desde el origen de los primeros habitantes de la cuenca del Ucayali; resultando útiles después para enfrentar y resistir a la colonia en las rebeliones que sostuvieron con las avanzadas hispanas.

En 1807 se funda la estación misionera de Contamana, por el Padre Franciscano Buenaventura Márquez, agrupando indios Shipibo en su mayoría y Conibo. Esto marca el comienzo de la organización de diversos pueblos a las orillas de los ríos, practicando una agricultura sedentaria y actividades comunitarias en la extracción de los productos selvícolas.

El fin del virreinato no tuvo mayor trascendencia en la cuenca del Ucayali, y sólo cuando el intercambio comercial se intensifica con la explotación de la zarzaparrilla y del caucho, creando una expectativa de fácil enriquecimiento, se va dando lugar a una



furiosa actividad extractiva con una secuela de violencia frente a la población indígena; y a corrientes migratorias de colonos mestizos hacia la provincia de Ucayali.

En 1853, provenientes del Huallaga Central, se establecen las primeras familias de colonos en Contamana; y en 1883 un grupo de Sanmartinenses llegan a May Ushin, (que significa "Tierra de demonios" o "Tierra de diablos", posiblemente porque era un territorio en constante conflicto interétnico) conformando un caserío, que sería luego la futura ciudad de Pucallpa. Así mismo en esta época y atraídos por la euforia del caucho y el comercio llegan Eduardo del Águila Tello, Agustín Cauper Videira y Antonio Maya de Britto (estos dos últimos brasileños) a quienes se les sindicó como los fundadores de Pucallpa.

A los Del Águila también se les considera los primeros pobladores de Yarinacocha, a donde según el escritor R. Rumrill, por los años 1880. Don Francisco del Águila Miranda, su hijo Eduardo del Águila Tello y varios peones, llegan a la cocha de Yarinacocha, entre 1885-1890, se instalan donde se encuentra, actualmente, el Instituto Lingüístico de Verano y el puerto principal de Puerto Callao.

Durante esta época se funda el campamento "Miranda", dando lugar más adelante a la creación del Caserío de San Juan de Yarinacocha. Posteriormente, en 1932, se fundan los caseríos Constancia y Arequipa, por los requerimientos de transporte a Pucallpa.

En 1897, el Sr. Mariano Suárez señala, en un informe referente a una expedición al Ucayali: "Pucallpa tiene doscientos (200) habitantes; terreno alto, es la población del Ucayali que seguirá a Contamana. Masisea apenas tiene 100 habitantes y el Abujao es el punto de reunión de los caucheros que van a trabajar al Yurúa".

Los hitos históricos de finales del siglo XIX y la primera mitad del S. XX son los siguientes:

- El 13 de Octubre de 1890 se crea el distrito de Callería, con capital en San Jerónimo, destruida años más tarde por la creciente del río.



- En 1904, en un informe de viaje del Alférez de Fragata Germán Stiglich, menciona entre otras cosas, que en Pucallpa existen chacras de maíz y plátano, se cría ganado vacuno, nada de lanar ni cerdos. Es un lugar sano, con pocos zancudos donde casi no se conocen las tercianas y fiebres. Abunda el paiche y que en la ciudad sólo se ven mujeres y muchachos ya que los hombres están sacando caucho y demoran en venir uno, dos y más años. Igualmente dice que Pucallpa se encuentra cercana a los lugares de mayor producción y beneficio del paiche y vaca marina.
- En 1912, por efecto de las erosiones ocasionadas por la corriente del río Ucayali, la capital de San Jerónimo amenazaba desaparecer; trasladándose por Ley N° 1534 del 22 de Enero la capital del distrito de Callería a la ciudad de Pucallpa, pasando a ser Pucallpa capital de distrito.
- En 1928, el Padre Ignacio Aguerribal instaló el primer generador de luz de Pucallpa, dotando de energía eléctrica a la Iglesia, la Casa Misión y lugares cercanos. Igualmente, promovió el diseño del plano actual de la ciudad y la nomenclatura de jirones y calles.
- Entre 1924 y 1932 se implementaron los fundos "Constancia", hoy puerto principal de Yarinacocha y "Arequipa".
- En 1940, se bendijo la nueva Iglesia de Pucallpa y se realizó un censo de la población con aportes de los misioneros Franciscanos.
- En 1943, por Ley N° 9815 del 2 de Julio, Pucallpa pasa a ser capital de la provincia de Coronel Portillo. El Dr. Manuel Prado, durante su primer gobierno, el 7 de septiembre, inaugura la carretera Federico Basadre.
- Mediante Ley N° 9815 del 2 de Julio de 1943 y se creó la provincia de Coronel Portillo como parte del departamento de Loreto, estableciéndose como su capital a la ciudad de Pucallpa Asimismo, por los requerimientos de transporte de productos de pan llevar, desde los fundos Constancia y Arequipa de Yarinacocha, hacia Pucallpa, dieron origen al



trazo de la primera trocha para unir el km. 4 con la carretera recién inaugurada Lima – Pucallpa. Hecho que se realizó entre 1943 y 1949.

- En 1946, don José del Águila Córdova, Teniente Gobernador de Yarinacocha, funda "Puerto Callao".

La década del 70 es de gran importancia para Pucallpa, porque tiene como característica la configuración urbana de la ciudad y por la fuerte corriente migratoria hacia Pucallpa. Empiezan a surgir organizaciones populares, políticas, gremiales y barriales.

Posteriormente, mediante Ley N° 23416 del 1 de Junio de 1982 se creó el departamento de Ucayali con lo que Pucallpa fue elevada a la categoría de capital departamental, situación que mantiene hasta la actualidad constituyéndose en la ciudad más importante del departamento y la segunda de la Amazonía peruana.

En cuanto a su dinámica urbana, podemos decir que Pucallpa es un centro de atracción a partir de 1850, pioneros y exploradores llegan para explotar la zarzaparrilla y a partir de 1883, comerciantes peruanos y extranjeros tanto a Pucallpa como a Puerto Callao, llegan atraídos por la explotación del caucho y el éxito del comercio en la zona.

A partir de 1928, la ciudad de Pucallpa ya contaba con un plano de la ciudad, incluyendo la nomenclatura de calles, promovido por el padre Ignacio Aguerizabal, misionero de la selva. Cabe señalar que en esta época solo habitaban Pucallpa unas 700 personas, ocupando unas 2 o 3 cuadras, sin calles, en lo que hoy es el Malecón Grau.

Desde 1940, y gracias a la construcción de la carretera Pucallpa-Huánuco, y posteriormente en 1943, la construcción de un tramo de la carretera Federico Basadre, que la une con Lima, dejó de ser un campamento de cazadores, pescadores y trabajadores, empleados en extraer el caucho, para crecer vertiginosamente y convertirse en una ciudad importante de la Selva Baja, tanto es así, que en 1970 se produce una fuerte corriente migratoria hacia Pucallpa, que se extendió a Puerto Callao a partir de 1986, con la construcción de Av.



José Faustino Sánchez Carrión, que la une con Pucallpa.

### Época Moderna. 1983 (Plan Director Pucallpa-Puerto Callao):

La ciudad de Pucallpa presenta un crecimiento acelerado, reflejado en el incremento de las actividades urbanas, como en la ocupación de nuevas áreas para albergar el incremento poblacional, el mismo que no ha tenido una respuesta urbana provisoria y menos coherente, que permita una adecuada localización de las actividades industriales, comerciales y de servicio que le demandaba tal crecimiento, originándose una serie de conflictos de orden económico y social, dando como resultado el caos de la estructura física que presenta la ciudad.

84

### Formación de la Estructura Urbana.

- En lo Socio - Económico:
  - Actividad industrial de la madera, predominante.
  - Comercio central.
  - Desarrollo comercial elemental y complementario en los barrios (abarrotes, cantinas, talleres, cría de animales).
  - Industria y artesanía, actividades de servicio.
  - Las actividades económicas se han ubicado sin planificación física - urbana.
- En lo Socio – Cultural:
  - Población: 432 159 habitantes.
- En lo Físico – Espacial:
  - Calles sin un trazo ordenado y con falta de mantenimiento
  - Escasez de servicios básicos de agua y desagüe.
  - En el centro de la ciudad se encuentran ubicados: la Plaza Principal, la Municipalidad Provincial Coronel Portillo, gran parte del equipamiento urbano como colegios, el mercado, la iglesia principal, el correo, teléfono y telégrafo, hoteles, restaurantes, grifos, venta de calzado, bazares, ferreterías, boticas, librerías, joyerías, salones de belleza, entidades bancarias, siendo la zona comercial mas importante de la ciudad.



- Asentamientos humanos, donde muchas de las viviendas tienen pequeñas tiendas dedicadas a la venta de víveres y licores.
- Calles sin veredas y sin tratamiento.
- Sin saneamiento ambiental.
- Actividad industrial con inadecuada localización.
- Déficit de equipamiento urbano.
- Ocupación de áreas inadecuadas e insalubres.
- Carencia de un orden legal en la tenencia de la tierra.

### **Época Moderna. 1996. (Plan Director de la Ciudad de Pucallpa 1996-2006):**

La ciudad de Pucallpa, de baja densidad, crece en forma horizontal y en forma radial, como consecuencia de su situación geográfica limitada por las zonas bajas del río Ucayali y la quebrada de Manantay.

El crecimiento urbano se refleja en el incremento de las actividades urbanas, como en la ocupación de nuevas áreas debido al crecimiento poblacional. Existe una desordenada superposición de las actividades urbanas, principalmente por las continuas invasiones de las áreas libres destinadas a equipamientos, vías, parques y áreas de expansión.

El Plan Director de la Ciudad de Pucallpa 1996-2006 fue elaborado por el Instituto Nacional de Desarrollo Urbano – INADUR mediante un convenio suscrito con la Municipalidad Provincial de Coronel Portillo. Fue aprobado por ordenanza municipal y no se encuentra actualmente vigente.

### **Formación de la Estructura Urbana**

- En lo Socio – Económico:
  - Déficit de viviendas, dando lugar a invasiones de terrenos.
  - La estructura económica de la ciudad de Pucallpa se sustenta en la industria de la madera que es la de mayor auge en relación a otros sectores productivos.
  - La actividad comercial se encuentra tipificada como comercio diversificado, especializado, nucleado, local y un comercio temporal intensivo donde se realizan las transacciones comerciales de los productos regionales en los puertos tales



como el malecón Grau, Hoyada y Puerto. Callao de Yarinacocha.

- En lo Socio – Cultural:
  - Población urbana: 292828 habitantes.
  - Población predominante de bajos recursos que conforman los asentamientos humanos.
- En lo Físico – Espacial:
  - El área territorial de la ciudad es de 2,877.00 Has
  - Desde el punto de vista de los usos del suelo residencial se identifican 3 grandes áreas:
    - Área Central, la mas antigua de la ciudad, de mayor consolidación y donde se localizan las actividades comerciales y de servicios y el mayor porcentaje de los equipamientos urbanos actuales. Cuenta con mayor cobertura de servicios básicos e infraestructura vial que el resto de las áreas urbanas.
    - Área Periférica, constituida en su mayor parte por los Asentamientos Humanos y Habilitaciones Urbanas (Urbanizaciones). En este sector se carece de servicios básicos a excepción de energía eléctrica y el 100% de las vías locales no están asfaltadas.
    - Área Urbana de Yarinacocha, localizada al nor oeste de Pucallpa se caracteriza por el uso residencial de baja densidad, con grandes lotes de vivienda tipo huerta; con una trama octogonal y amplias vías locales.
  - El aeropuerto divide físicamente al área de Yarinacocha de Pucallpa y bloquea las futuras áreas de expansión urbana creando problemas de integración.
  - El transporte pesado, en épocas de vaciante, utiliza la carretera a Manantay, pasando por el centro de la ciudad, para abastecer de madera a los aserraderos de la zona sur de la ciudad.
  - El sector sur de la ciudad esta dividido por la quebrada Yamantay, existiendo puentes en al Av. Colonización, Maya de Brito, Av. San Fernando y Av. San Martín. En el equipamiento



educativo se tiene déficit de aulas en los niveles de educación inicial, primaria y secundaria.

- El transporte urbano constituye uno de los problemas más importantes de la ciudad, con trascendencias sociales y económicas, aunada a la liberación de rutas se incrementó indiscriminadamente las unidades de transporte urbano originando un exceso en la oferta de servicios.
- Existe déficit de equipamiento educativo, de salud y de áreas de recreación.

### 3.1.3. Síntesis del Marco Provincial

#### 3.1.3.1. Con relación a los aspectos físico – geográficos

Pucallpa es la capital de la Región Ucayali y se ubica en el centro oriente del Perú a orillas del río Ucayali. Está ubicada en plena selva amazónica a 154 m.s.n.m, en la Provincia de Coronel Portillo. La ciudad de Pucallpa contempla los distritos de Callería, Manantay y Yarinacocha con una superficie territorial de 2500 Km<sup>2</sup>.

#### 3.1.3.2. Con relación a los aspectos urbanos

El área territorial de la ciudad es de 2,877.00 Has, desde el punto de vista de los usos del suelo residencial se identifican 3 grandes áreas:

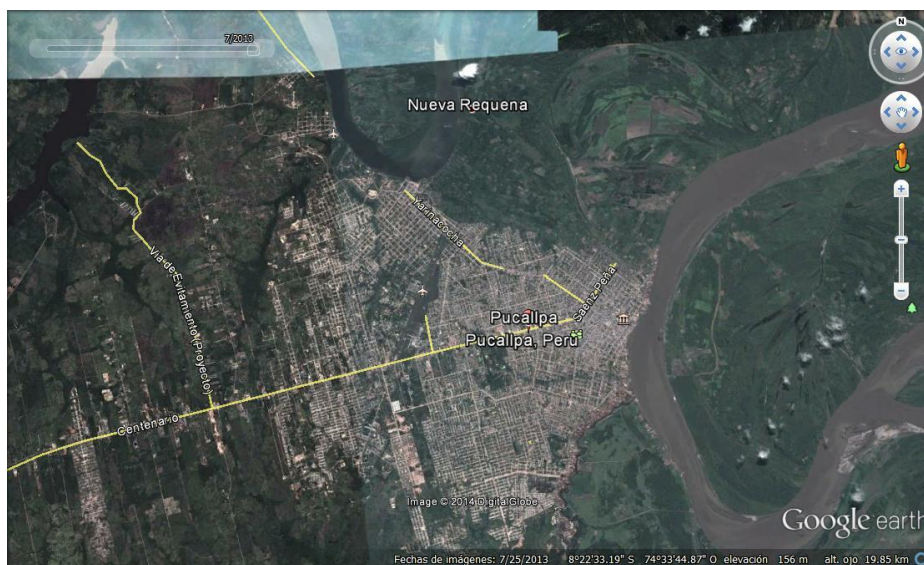

Vista Gogle earth





- Área Central, la más antigua de la ciudad, de mayor consolidación y donde se localizan las actividades comerciales y de servicios y el mayor porcentaje de los equipamientos urbanos actuales. Cuenta con mayor cobertura de servicios básicos e infraestructura vial que el resto de las áreas urbanas.

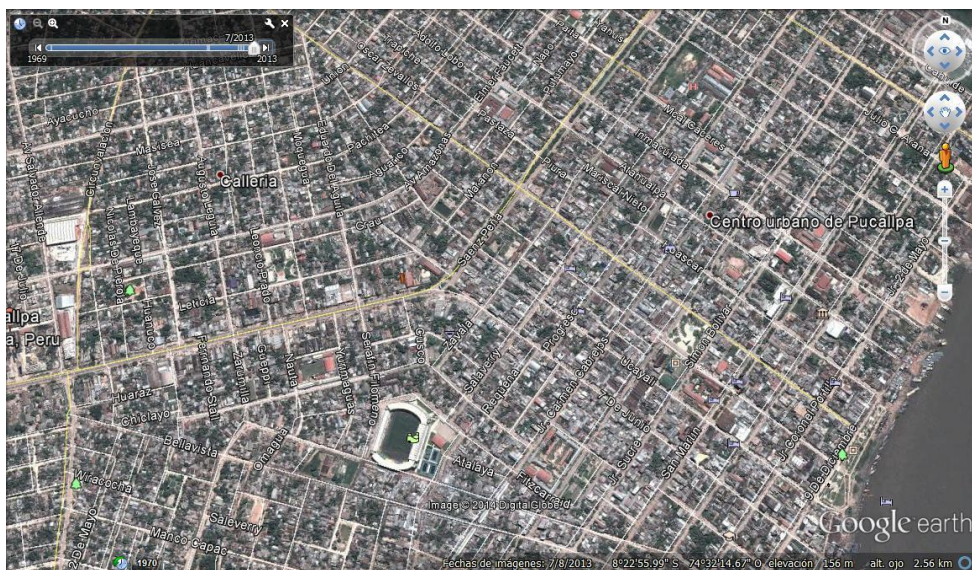

Área central distrito de Calleria

- Área Periférica, constituida en su mayor parte por los Asentamientos Humanos y Habilitaciones Urbanas (Urbanizaciones). En este sector se carece de servicio básicos a excepción de energía eléctrica y el 100% de las vías locales no están asfaltadas.

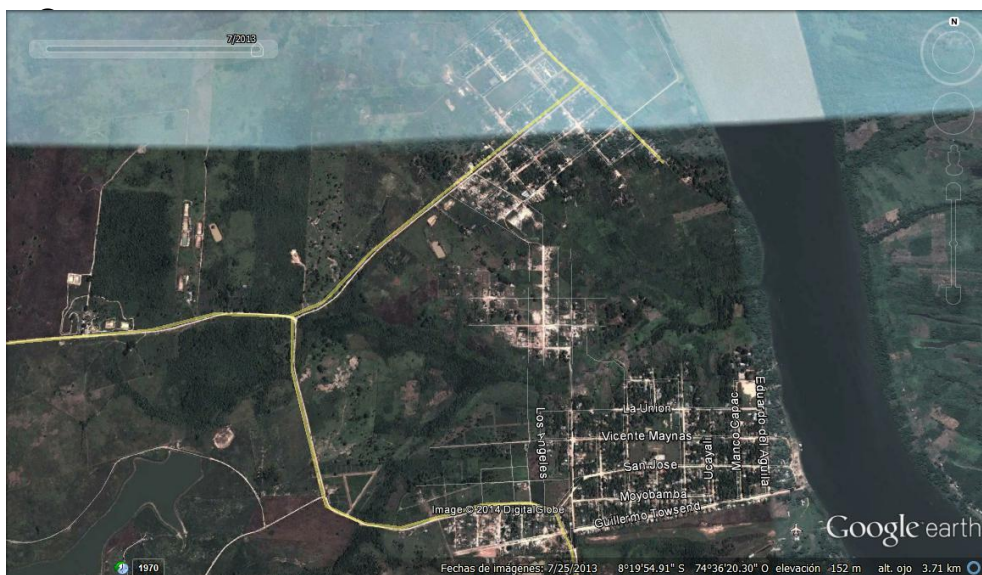

San Juan, San Jose, San Lorenzo (Yarinacochoa)





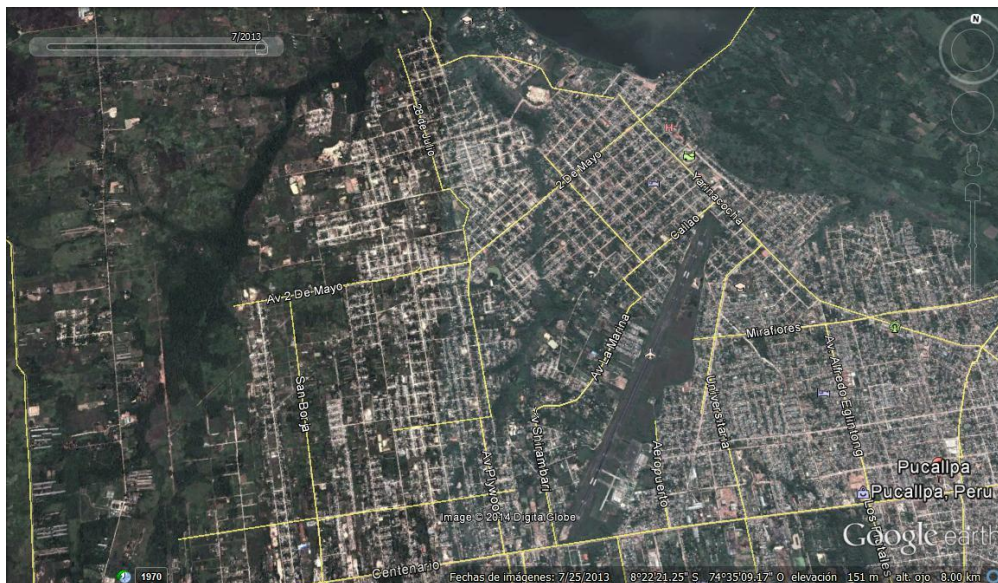

Distrito de Yarinaochoa  
Fuente: Google Earth

El aeropuerto divide físicamente al área de Yarinaochoa de Pucallpa y bloquea las futuras áreas de expansión urbana creando problemas de integración. El transporte pesado, en épocas de vaciante, utiliza la carretera a Manantay, pasando por el centro de la ciudad, para abastecer de madera a los aserraderos de la zona sur de la ciudad.

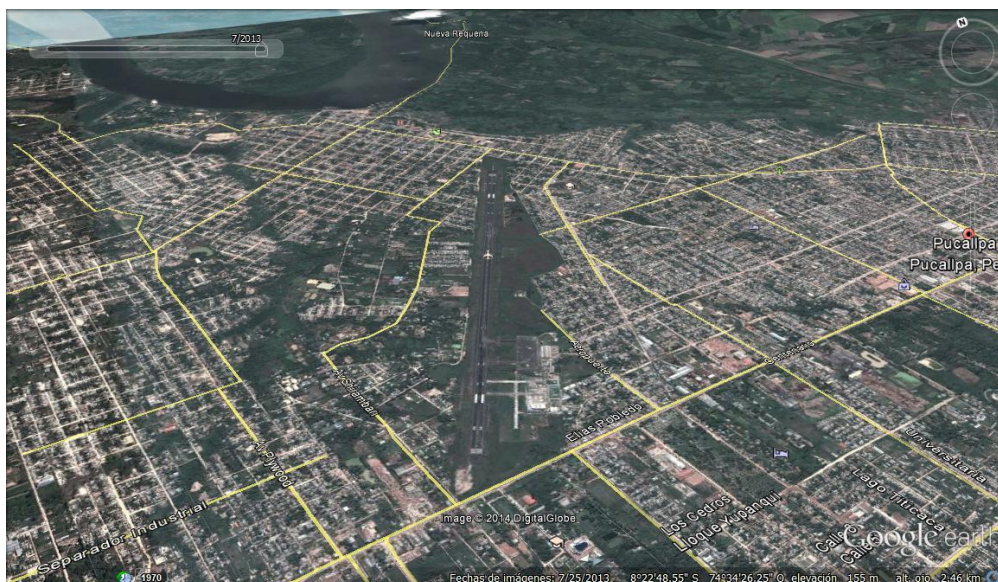

Aeropuerto  
Fuente: Google Earth



El sector sur de la ciudad está dividido por la quebrada Yumantay, existiendo puentes en al Av. Colonización, Maya de Brito, Av. San Fernando y Av. San Martín. En el equipamiento educativo se tiene déficit de aulas en los niveles de educación inicial, primaria y secundaria.



Quebrada Yumantay

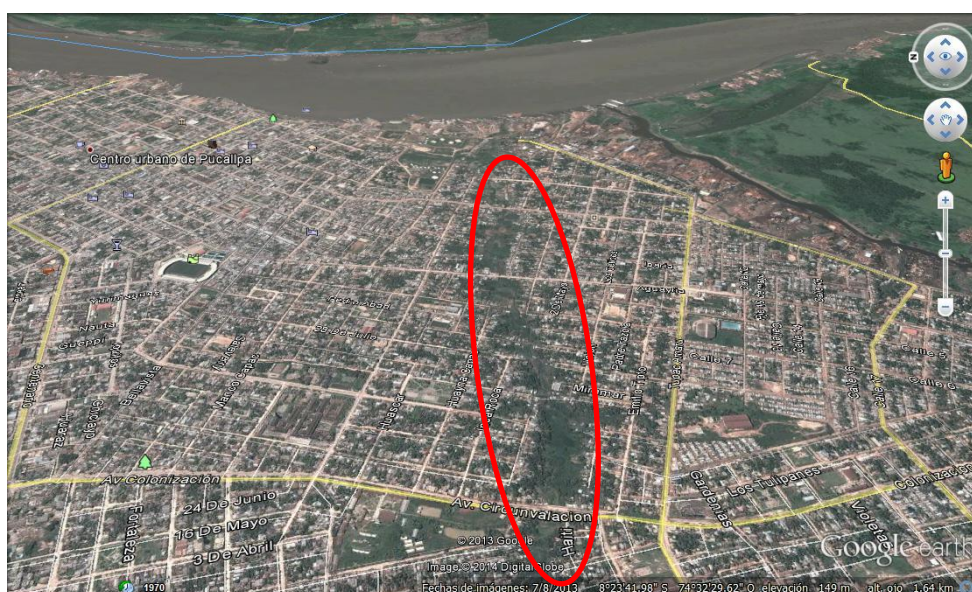

El transporte urbano constituye uno de los problemas más importantes de la ciudad, con trascendencias sociales y económicas, aunada a la liberación de rutas se incremento indiscriminadamente las unidades de transporte urbano originando un exceso en la oferta de servicios. Por otra parte, y como ya se indicó anteriormente, existe déficit de equipamiento educativo, de salud y de áreas de recreación.

La ocupación de la ciudad de Pucallpa presenta sectores consolidados como el casco urbano, que es el sector más antiguo de la ciudad, las áreas adyacentes a él, la zona central de Puerto Callao y San Fernando. El casco urbano constituye la zona comercial más importante de la ciudad, con la localización de las instituciones públicas, equipamientos principales y la banca.

El resto del territorio de la ciudad de Pucallpa se encuentra ocupado principalmente por Asentamientos Humanos, asentados en forma discontinua y como resultado de ocupaciones espontáneas carecen de los servicios básicos y de equipamientos urbanos.

El sistema del trazado del casco urbano responde a una cuadrícula, al igual que en las urbanizaciones y algunos asentamientos humanos. En la periferia la mayoría de los asentamientos humanos responden a un trazado de manzanas de diferentes tamaños, que obstaculizan en algunos casos la continuidad de las vías.

Tanto en el casco urbano de Pucallpa como en el de Puerto Callao, predominan las construcciones de material noble; en San Fernando predominan las construcciones de madera. En el casco urbano de Pucallpa existen edificios de 4 y 5 pisos de altura, siendo el más alto el Hostal Ruiz, ubicado entre las Av. San Martín con Tarapacá, que tiene ocho pisos.



Una vista general de toda la ciudad de Pucallpa, muestra un desarrollo espacial muy particular. Pucallpa, con excepción del casco urbano, y San Fernando presentan un manzaneamiento en el que predominan las viviendas de un heterogéneo grado de conservación, pero de características homogéneas en cuanto a los materiales de construcción, paredes de madera con techos de calamina, predominando las viviendas de un piso de altura. En Puerto Callao es homogéneo el grado de conservación de las viviendas, y las características de los materiales de construcción. Madera con techo de calamina, de un piso de altura. Cabe señalar que se observa una diversidad social que en muy pocas ciudades se puede apreciar.

### 3.1.3.3. Con relación a los aspectos económicos

La población económicamente activa de la provincia, tomando como base los mayores de 06 años, asciende a 125,844 habitantes de los cuales 83,190 son hombres y 42,654 son mujeres, según las estadísticas del INEI al año 2007.

La Población Económicamente Activa (PEA) ocupada asciende a 121,102 y declaran estar desocupados la cantidad de 4,742. En cuanto a la PEA urbana está se compone de 107,439 pobladores y la rural está en 18,405.

Sobre el patrón de ocupación, la población está asentada en las márgenes de los ríos y por otro lado el crecimiento informal ha sido el patrón predominante de expansión urbana en la Provincia de Coronel Portillo. La ocupación se ha caracterizado por la venta ilegal e informal de los terrenos y la depredación de los terrenos agrícolas, como el caso de los distritos de Callería, Manantay y Yarinacocha, que hicieron peligrar la producción agrícola. Otra de las características de estas localidades es la ausencia de servicios básicos generando una gran demanda a los gobiernos locales para la atención a las necesidades de servicios de infraestructura y saneamiento.



### 3.1.3.4. Con relacion a los aspectos ambientales

#### Contaminación ambiental y usos de recursos naturales

##### ➤ Contaminación del aire.

Señala el Plan de Acondicionamiento Territorial que en las zonas urbanas como Pucallpa, Yarinacocha, Campoverde y Nueva Requena se observan altos contenidos de contaminantes atmosféricos. Contribuyen a la contaminación ambiental las quemazones de chacras e incendios en los bosques, así como el manejo inadecuado de residuos sólidos, además los humos de las industrias localizadas cercanas a las zonas residenciales de los centros urbanos.

En la ciudad de Pucallpa se debe destacar que las fábricas de triplay contribuyen a la contaminación ambiental con la producción de polvillo con aditivos químicos muy perjudiciales para la salud de la población.

Asimismo, en los alrededores de los aserraderos, grupos de persona realizan la quema de maderos en hornos artesanales para la producción de carbón. Esta situación es característica de la ciudad de Pucallpa, en la zona de la margen izquierda de la quebrada de Manantay, San Fernando y en el eje de la carretera Federico Basadre. Ley N° 27261

Esta inusual actividad genera partículas de carbón que se difunden en la atmósfera a través del humo, elevando los niveles de polución.

También, la existencia de los botaderos de basura y/o el deficiente sellado del botadero como ocurre al final de la Jirón Urubamba en la ciudad de Pucallpa (AAHH Dos de Mayo, Los Ángeles), donde no se han instalado drenajes adecuados de gases, se convierten en espacios donde los gases con metano y otros componentes contaminantes se difunden en la atmósfera, lo cual se manifiesta por la presencia de los malos olores.

### ➤ **Contaminación de aguas**

Existe una permanente descarga de los materiales a través de los ríos y quebradas.

Esta carga consiste en ácidos residuales que se genera por la descomposición de la materia orgánica, y las arcillas que provienen de la descomposición de las rocas y la erosión de los suelos, ambos elementos son transportados por el agua, tal que están en suspensión en el agua y manteniéndola turbia casi durante todo el año, de esta manera el agua de los ríos mantienen una carga de contaminantes, y donde el poblador consume el agua de los ríos sin ningún tratamiento, siendo las arcillas partículas pequeñísima que permanecen en suspensión aún después de ser hervidas por varios días, manteniendo el color marrón a gris claro del agua.

Así, en Pucallpa, Yarinacocha, Nueva Requena y Masisea, en áreas donde se ubican los AAHH y pueblos jóvenes, donde no existen servicios básicos, descargan sus efluentes a los caños naturales, quebradas, ríos, generando un impacto potencial bastante significativo sobre la calidad de las aguas y son un peligro para la salud pública.

Por otra parte, en Campo Verde, Nueva Requena y en Iparía, los agricultores tienden al uso intensivo de fertilizantes químicos, con lo cual agraden la calidad de los cuerpos de agua, pues los excedentes de estos fertilizantes son arrastrados por las aguas de regadío que tiende a filtrarse y alterar la calidad de los aguas subterráneas.

También, por el desconocimiento y en otros la falta de una legislación adecuada se ha permitido que los afluentes industriales y desagües de la población sean vertidos directamente al río Ucayali y a los lagos como es el caso de Yarinacocha. En otros, los resultados de esta acumulación de carga de contaminantes es la desaparición de especies acuáticas.





En el estudio "Evaluación ambiental de la laguna del distrito de Yarinacocha" se tomaron muestras de agua en las localidades de Puerto Callao, Nueva Luz, San

Francisco, Playa Sky, Isla del Amor, San Juan, Playa Restinga, Leoncio Prado, San José, Mariscal Sucre, Pueblo Libre, y cuyos resultados indicaron que la carga bacteriana es superior al máximo permisible por tanto no son aguas aptas para consumo humano.

#### ➤ **Contaminación de suelos**

En las zonas donde se desarrollan actividades de explotación forestal mecanizada es factible la presencia de contaminación por lubricantes debido a derrames fortuitos de hidrocarburos en la extracción de la madera.

Además esta preocupación se traslada a las áreas, donde se concentran las embarcaciones de transporte fluviales (puertos fluviales). Los hidrocarburos son vertidos al suelo por el descuido en la manipulación y la limpieza de las embarcaciones.

A lo anterior se agrega la contaminación por el deficiente manejo de los residuos sólidos, causada por el precario sistema de limpieza pública y el crecimiento desordenado de la población. Las áreas al ser utilizadas para la disposición final de desechos sólidos sin un control sanitario, presentan problemas ambientales que afectan al suelo, agua, aire, y a la salud de la personas.

En las principales ciudades de la Provincia (Pucallpa, Yarinacocha, Campoverde, Nueva Requena y Masisea) la disposición final de los residuos sólidos se realiza en un botadero de basura, donde existe un riesgo a la salud de la persona. Sin embargo, estos problemas ofrecen una oportunidad para desarrollar nuevos negocios asociados a la industrialización de los residuos, como se realiza en Campoverde donde se está logrando la generación de fertilizantes orgánicos a partir de los residuos sólidos orgánicos.

### 3.1.3.5. Con respecto a los aspectos demográficos

La población total de la provincia de Coronel Portillo alcanza la cifra de 333,890 habitantes según el censo del año 2007. De este total la población se distribuye geográficamente de la siguiente manera:

DISTRITO	TOTAL	URBANA	RURAL
Callería	332,010	126,983	9,495
Yarinacocha	97,678	77,789	7,816
Manantay	80,250	67,844	2,901
Campo verde	13,515	4,256	9,259
Masisea	11,651	2,617	9,034
Iparía	10,774	462	10,312
Nueva Requena	5,122	1,995	3,127

#### POBLACION POR DISTRITO

Fuente: INEI censo nacional 2007 XI de Poblacion y VI de Vivienda

(Los datos del último Censo 2016-2017 aun no están disponibles)

#### POBLACION DE LA CIUDAD CONURBADA DE PUCALLPA

DISTRITO	TOTAL	URBANA	RURAL
Callería	332,010	126,983	9,495
Yarinacocha	97,678	77,789	7,816
Manantay	80,250	67,844	2,901
Ciudad De Pucallpa	154,082	272,616	20,212

Fuente: INEI censo nacional 2007 XI de Poblacion y VI de Vivienda

Elaboracion: Equipo Tecnico Planificando Peru (Los datos del último Censo 2016-2017 aun no están disponibles)



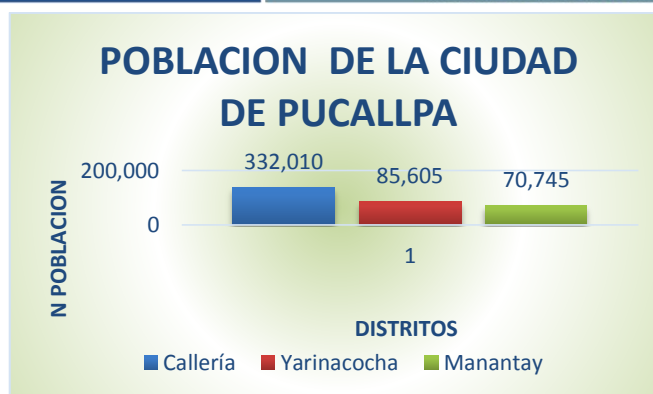

Fuente: INEI censo nacional 2007 XI de Poblacion y VI de Vivienda

Elaboracion: Equipo Tecnico Planificando Peru

Con estos datos, se puede afirmar que el grueso de la población se asienta en la Ciudad de Pucallpa como gran centro urbano y se reparte entre Yarinacocha (cuyo pueblo está conurbado con Pucallpa) y Manantay; conformando entre los tres un eje urbano. La proporción de población urbana en estos distritos está por encima del 80%.

La existencia de una población mayoritariamente urbana se debe al crecimiento poblacional por migración hacia la Provincia. Entre 1981 y 1993 la región creció a un ritmo del 5.5% al año, mientras que el promedio nacional era de 2%, esta migración cambió la relación campo-ciudad de Coronel Portillo. Así en 1972 la población urbana era de 63.5%, alcanzó en 1993 el 72.7%; para llegar al 84.4% al 2007. Explicado en cierta manera por la apertura de vías de comunicación que genera una migración principalmente hacia Pucallpa, Manantay y Yarinacocha.

**La ciudad de Pucallpa es receptora de migración desde la década de los 40, cuando llegó el ramal de la Carretera Central. Al establecerse la industria maderera reforzó su posición nodal. Según los datos consignados en el censo del 2007, de los 272,616 habitantes de la zona urbana de la ciudad de Pucallpa, el 88% (240,369 habitantes) vivía fuera de la ciudad antes del año 2002.**

**El principal flujo de inmigrantes a la ciudad de Pucallpa, ocurrido entre el año 2002 al 2007, provino de otros lugares del mismo departamento de Ucayali, con un volumen de 218,556 personas;**



de las cuales el 47% se ubicaron en Callería, el 28% en Yarinacocha y el 25% en Manantay. Otro origen del flujo migratorio hacia la ciudad de Pucallpa fueron los departamentos de Lima, Loreto, Huánuco y San Martín.

### 3.1.3.6. Con relación a los recursos naturales y potencialidades

La provincia de Coronel Portillo posee recursos naturales de flora y fauna, así como belleza paisajística potencialmente aprovechable. Sin embargo durante muchos años no se ha orientado en forma adecuada su conservación, la misma que está siendo afectada por comerciantes inescrupulosos que ofertan muchas especies en peligros de extinción principalmente en el Mercado Informal de Bellavista sin que las acciones tomadas por la MPCP, la policía ecológica y fiscalía ambiental sean determinantes para su erradicación.

Por otro lado, se cuenta con lugares potencialmente atractivos que pueden ser explotados turísticamente manteniendo la condición natural del lugar, sin embargo existe muy poco avance con respecto a otros lugares como Iquitos y Tarapoto. Dicha actividad debe buscar además de propiciar ingresos económicos para la personas de la zona también debe garantizarse que no se altere el hábitat de las especies que se encuentran en estas.

Dicho esto, los problemas identificados por la comisión son:

- Informalidad en el manejo de los recursos naturales
- Falta promover el turismo ecológico
- Ecosistemas alterados por causas naturales y antrópicas

### Potencialidades ambientales, preservación y Recuperación

#### Áreas naturales protegidas

Dentro de la Provincia de Coronel Portillo, se encuentran registradas 3 reservas naturales protegidas, que en conjunto forman la Reserva de Biósfera de la Provincia de Coronel Portillo.

La Ley de Áreas Naturales Protegidas (Ley 26834) define a las Reservas Comunales como áreas destinadas a la conservación



de la flora y fauna silvestre, en beneficio de las poblaciones rurales vecinas. El uso y comercialización de recursos se hará bajo planes de manejo, aprobado y supervisados por la autoridad y conducidos por los mismos beneficiarios. Pueden ser establecidas sobre suelos de capacidad de uso agrícola, pecuario, forestal o de protección y sobre humedales.

La Reserva Comunal El Sira tiene una extensión total de 616,413.41 Has., el área de esta Reserva Comunal abarca los departamentos de Huanuco (provincia de Puerto Inca), Pasco (provincia de Oxapampa) y Ucayali (provincia de Coronel Portillo –distrito de Iparía con un área de 154,025 Has.).

Reserva Regional Inconahua, ubicada al Nor-Este del distrito de Callería con una extensión superficial de 275,665 Has.

La Reserva Comunal del Imiría es otra reserva regional con una superficie de 218,000Has., y se encuentra ubicada en el distrito de Masisa. Asimismo debemos indicar que la Reserva Sierra del Divisor, recientemente creada, tiene una extensión de 1, 478,311.39 Has., y de las cuales una parte pertenece al distrito de Callería.

**CUADRO AREAS PROTEGIDAS**

CATEGORÍA	NIVEL	EXTENSIÓN TOTAL Has	LOCALIZACIÓN	
			DISTRITO	PROVINCIA
Reserva Comunal El Sira	Nacional	616,413.41	Iparía	Coronel Portillo.
Reserva territorial Isconahua	Regional	275,665	Calleria	Coronel Portillo.
Área de conservación regional Comunal del Imiría	Regional	218,000	Masisa	Coronel Portillo.
Zona Reservada Sierra del divisor	Nacional	1,478,311.39	Varios	Ucayali, Loreto

**3.1.4. Roles y funciones de la región Ucayali en el marco interregional, nacional e internacional**



### Roles y Funciones de una ciudad con una visión diferente

La propuesta de la misión y visión de la provincia de coronel portillo se materializara bajo la estrategia de la democratización y la participación consensuada de todos los agentes sociales, políticos, económicos y las organizaciones del estado Peruano en sus distintos niveles.

Es necesario señalar que esta propuesta estará realizada en el contexto de la globalización, el rol que debe jugar tanto en el **ámbito regional**, está basada en las relaciones que tiene la provincia con su área inmediata, por citar un ejemplo tenemos a los agricultores periurbanos, los artesanos de las comunidades nativas; etc, en un entorno también próximo están las relaciones que existen con la aglomeraciones rurales de la provincia y las regiones adyacentes a la región Ucayali, está por su estratégica ubicación geopolítica y por las infraestructuras que el estado peruano ha de desarrollar como son el aeropuerto internacional, la carretera interoceánica y el puerto fluvial de mayor calado, estas inversiones nacionales se harán con la finalidad que dichas infraestructuras permitan la conectividad con el Brasil , por otro lado existe una obvia dependencia de la provincia y la región, en con la capital de la república en la medida que la ciudad depende de la manufactura capitalina.

En el ámbito supranacional como ya lo hemos señalado es menester afirmar que la ubicacion de la provincia en el contexto internacional es más favorable que la propia conectividad Iquitos - Manaus, la proximidad con Brasil desde Coronel Portillo es corta y de mayor factibilidad, porque la inversión infraestructural ( ahorrara tiempo y el costo- beneficio será mayor), la interoceánica posibilitara que la gigantesca producción Brasileira, ira en primera instancia, en menor tiempo y costo al mercado de los países asiáticos del pacifico que son países a los que apunta la economía e industria brasileña, menor tiempo y costo que llevar su manufactura por el canal de Panamá, también apunta su producción al mercado nacional. Este



proceso de flujo de mercancías y economías diversas y de gran escala es también en sentido inverso es decir que la producción local, provincial y regional, tanto como la nacional tendrá en Brasil un mercado de incesante crecimiento favorable a la industria el comercio y el turismo.

Precisamente a ese está orientada la propuesta de PUCALLPA ciudad y provincia COMPETITIVA

Las estrategias y la aplicación de las propuestas de la competitividad urbana se han de dar precisamente por esta impronta necesidad de tener una visión distinta del significado de un Plan Urbano.

Los planes estratégicos actuales hacen parte de esta visión parcial y fragmentada de la competitividad por lo que es necesario promover procesos participativos y espacios de encuentro entre los gobiernos, las empresas y las organizaciones sociales, en la construcción de proyectos colectivos de ciudad.

El "marketing urbano" que es parte de los instrumentos de promoción urbana, haciendo énfasis en la disponibilidad de plataformas competitivas, y vamos a intentar vender la ciudad de forma inteligente, ofreciendo todas las potencialidades urbanas, rurales, artesanales, industriales, turística etc.

Es necesario ampliar la concepción de competitividad urbana. Esta no puede circunscribirse a lo físico espacial, o de otra naturaleza tiene que ser también de naturaleza económica, entendida esta como productividad, calidad y precio.

Por otro lado no es que queramos que el Plan de coronel Portillo se construya a partir de una visión mercantilista o economicista, sino que esta se hace necesaria para promocionar el empleo y mejor calidad de vida en el poblador porque reconocemos que el estado tiene que reasumir su función social en términos de su



obligación con sectores excluidos (en lugar de privatizar beneficios y socializar costos)

Si no es así entendemos que se agudizará la polarización socioeconómica, anulando de paso las posibilidades de competitividad, pues creciente exclusión no puede sustentarla: No hay posibilidades de que esos dos esquemas confluyan.

Se destaca la necesidad de impulsar estrategias de construcción de proyectos colectivos de ciudad, frente a la competitividad, que promueva las iniciativas desde abajo, es decir, iniciativas barriales, con sus tejidos de microempresas, de ONGs, organizaciones comunitarias, etc.

Por otro lado es necesario indicar que nuestra propuesta se desarrolla en el marco de la POLÍTICA del estado Peruano respecto a la necesidad de que todo plan debe estar articulado con otros documentos emanados del CEPLAN, entreo otros destacan : El CEPLAN (Centro Nacional de Planeamiento Estratégico) que publicó el documento Plan Bicentenario, el Perú hacia el 2021, aprobado por el Acuerdo Nacional, en Marzo del 2011.

Ese documento contiene los "Ejes Estratégicos" con los correspondientes objetivos, lineamientos, prioridades y programas, que deben orientar las decisiones y acciones del Estado para alcanzar las metas de desarrollo al 2021, año en el que debemos demostrar la mejora y superación de muchas de las limitaciones y problemas que hoy aquejan al país. En este raciocinio cabe señalar que nos ajustaremos a lo indicado en el grafico líneas abajo.





## Articulación de los objetivos nacionales a los objetivos regionales

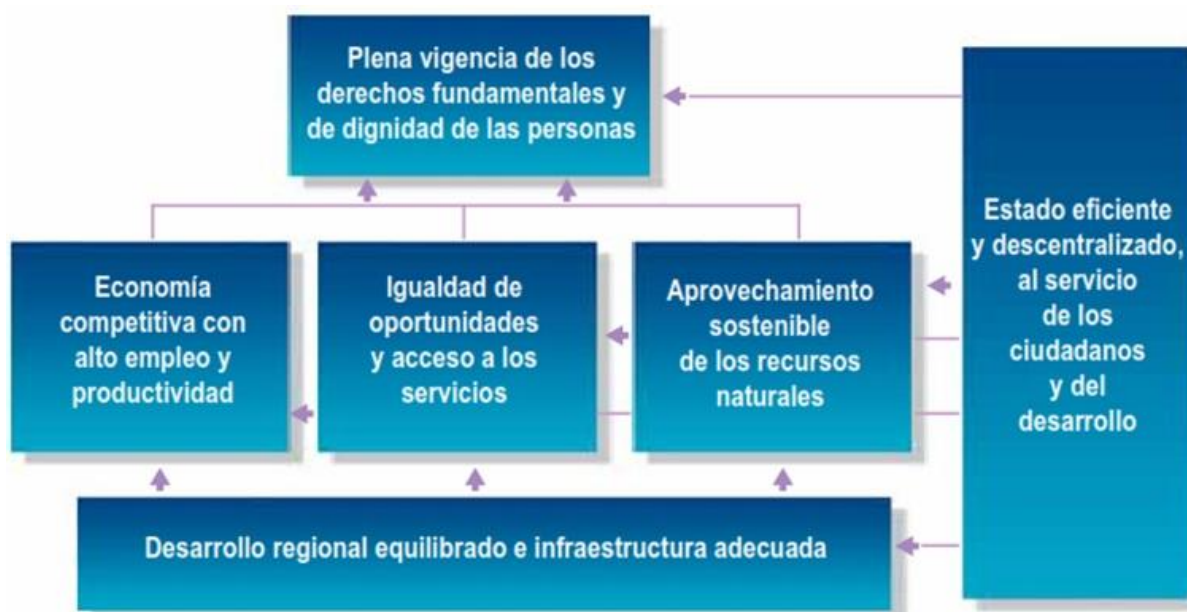

**y, locales, como política vinculante del estado Peruano.**

Fuente: CEPLAN. Plan Bicentenario/El Perú hacia el 2021

Para evaluar la consistencia entre los ejes estratégicos y las variables objetivo, hicimos la lectura de las diferentes variables que, de acuerdo al CEPLAN, se consideran componentes importantes en la estructura de funcionamiento del país, y que por lo tanto, deben ser sujetas de diagnóstico y de intervención en el proceso de planificación.

En el documento del Plan Bicentenario, cada eje estratégico está compuesto por un conjunto de objetivos específicos, y cada uno de ellos se corresponde con una variable importante de desarrollo, sea ambiental, social, económica o institucional.

Para complementación aplicaremos y daremos consistencia al diagnóstico y al análisis desde una visión holística con el programa Planning & Project System.

El diagnóstico, para ser útil en un Plan de Desarrollo, debiera generar una matriz de programación de inversiones en función al

estado de cada variable objetivo para el desarrollo, y de su objetivo específico de desarrollo, pero dicha matriz no existe.

En el Plan se propondrán programas o proyectos generales que pueden responder o no a las necesidades de una o más variables objetivo.

Un aspecto sustancial para que el Plan consiga las metas de los objetivos específicos en cada eje estratégico es que haya concordancia entre la propuesta de programas y proyectos del Plan con los objetivos esperados. Si eso no está bien articulado, lo que va a ocurrir es que se tendrán objetivos programados, pero no las acciones expresadas como programas u proyectos que hagan posible alcanzarlos. Eso afecta directamente la estrategia de generar procesos para la obtención de resultados. Es decir, no se puede obtener un resultado si no existe un proceso que lo genere. Y por otro lado, es también grave que se programen acciones que no están alineadas con ningún objetivo, lo cual evidencia también que el Plan no ha sido elaborado teniendo como referencia específica las variables objetivos, factores que son claves en la estructura de desarrollo de los diferentes ejes.

El resumen de los casos donde se pueden observar programas y proyectos que no están alineados con ningún objetivo, así como de variables objetivo que no tienen ningún programa o proyecto definido para mejorar su situación, lo podemos leer en el siguiente cuadro (cuadro 3):

El Plan Bicentenario no tiene elaborada esa herramienta, que permita hacer esas mediciones periódicas y evaluar qué tanto se está avanzando hacia la meta programada. Eso constituye una inconsistencia de la formulación del Plan Bicentenario, a la vez que es una debilidad del mismo. Hasta el presente, no es posible encontrar un reporte del avance del Plan Bicentenario.



“ Si cada objetivo específico cumpliera sus metas al 2021, el impacto de mejora en los ejes estratégicos sería muy positivo y para entonces habríamos dado un salto muy importante en el desarrollo del país”

Finalmente, es recomendable que el Plan incluya, mediante un tablero de mando, un conjunto de herramientas específicas que permitan un manejo integrado de sus acciones durante sus diferentes etapas: diagnóstico, planificación, inversión, seguimiento de procesos, evaluación. Todas ellas deberán estar articuladas en una matriz sistémica que permita conocer el estado de cada variable (fuerte, débil) dentro del sistema, su importancia estratégica en la estructura (prescindible, no prescindible), y el nivel de interrelacionamiento de cada variable, activo (cuando influye), pasivo (cuando es influido), retroalimentadora (influye y es influida), con las otras variables del sistema. Así se convertirá en una ágil y útil herramienta de gestión para el desarrollo, y no en un documento más que, si bien ayuda a cumplir una formalidad.

## PUCALLPA CIUDAD LOGÍSTICA Y COMPETITIVA

### Ejes Estratégicos para su desarrollo.

- a) Eje Industrial forestal y su transformación a industria global
- b) Eje Agrario pecuario (palma aceitera, frutas etc.)
- c) Eje Turístico. (Parques Naturales)
- d) Eje Ciudad de servicios, comercio regional, nacional y supranacional.
- e) (Articulador, conectividad por su infraestructura vial, Puerto, Aeropuerto, Transoceánica)
- f) Eje Hidrocarburos.



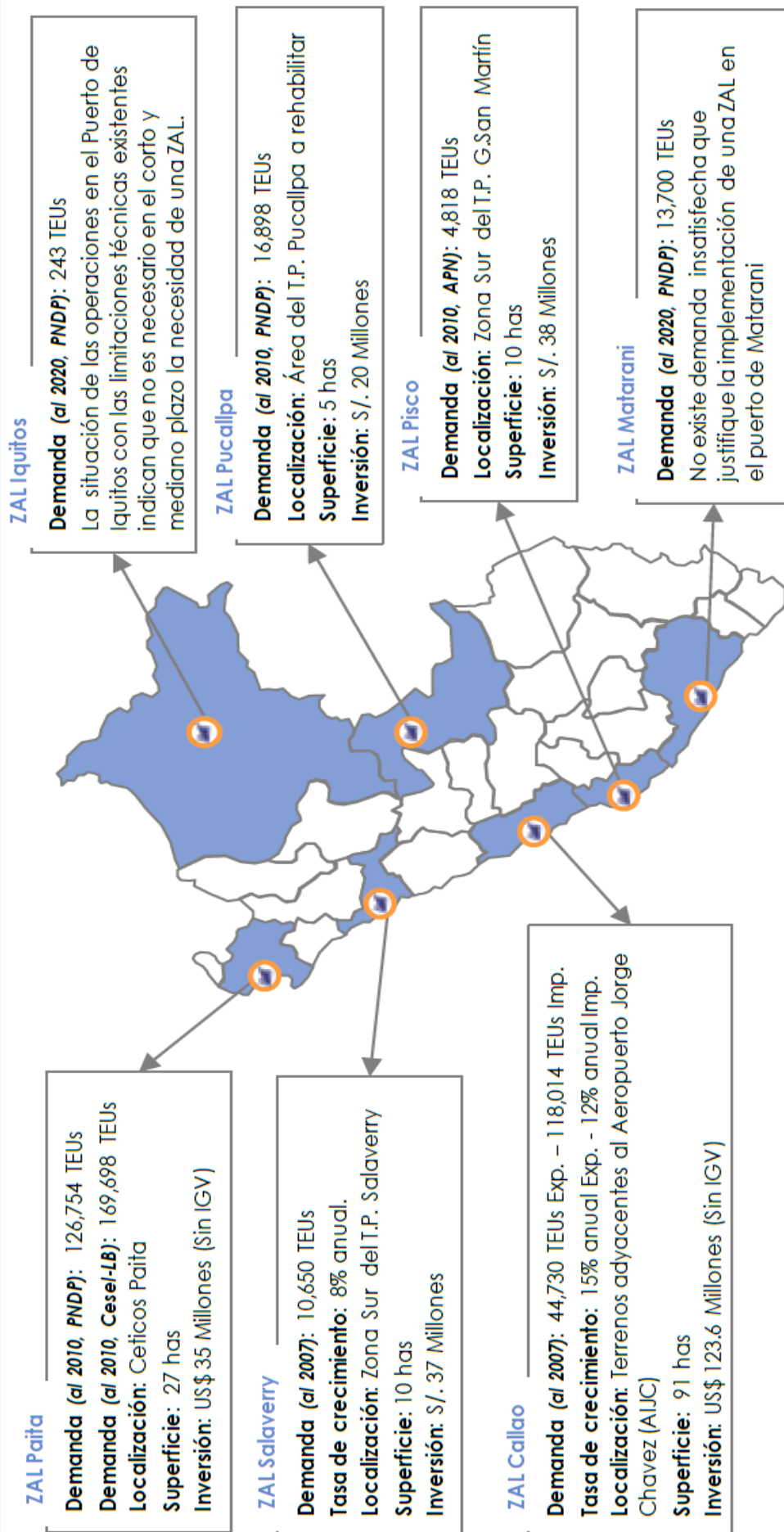

Grupo 4: Acceso a la hidrovía del Ucayali. Incrementar la competitividad de la vía de integración costa-sierra-selva en el corredor central y su interconexión al Brasil.

- Centro Logístico intermodal de Pucallpa (inversión estimada: 1 millones US\$)

### UBICACIÓN DE LOS EJES IIRSA EN EL PERÚ



#### Eje Del Amazonas

Esta carretera nace en la costa oeste del continente suramericano, recorre la selva Amazónica, continua mediante un sistema de hidrovías por Brasil y finaliza en el Océano Atlántico.



Como parte este Eje en el Perú se presentan tres puntos de intercambio modal hidrovíacarretera en los puertos fluviales de Saramiriza, Yurimaguas y Pucallpa.

- Ramal Centro del Eje Amazonas (IIRSA Centro): utiliza la alternativa por Pucallpa en su enlace con el Callao. El área de influencia de este reúne los departamentos peruanos de Ucayali, San Martín, Loreto, Huánuco, Pasco, Junín, Lima.

### PRINCIPALES PROYECTOS DE INFRAESTRUCTURA FÉRREA



Ferrocarril Cerro de Pasco – Pucallpa



UBICACIÓN DE LAS LOS PUERTOS Y EMBARCADEROS FLUVIALES

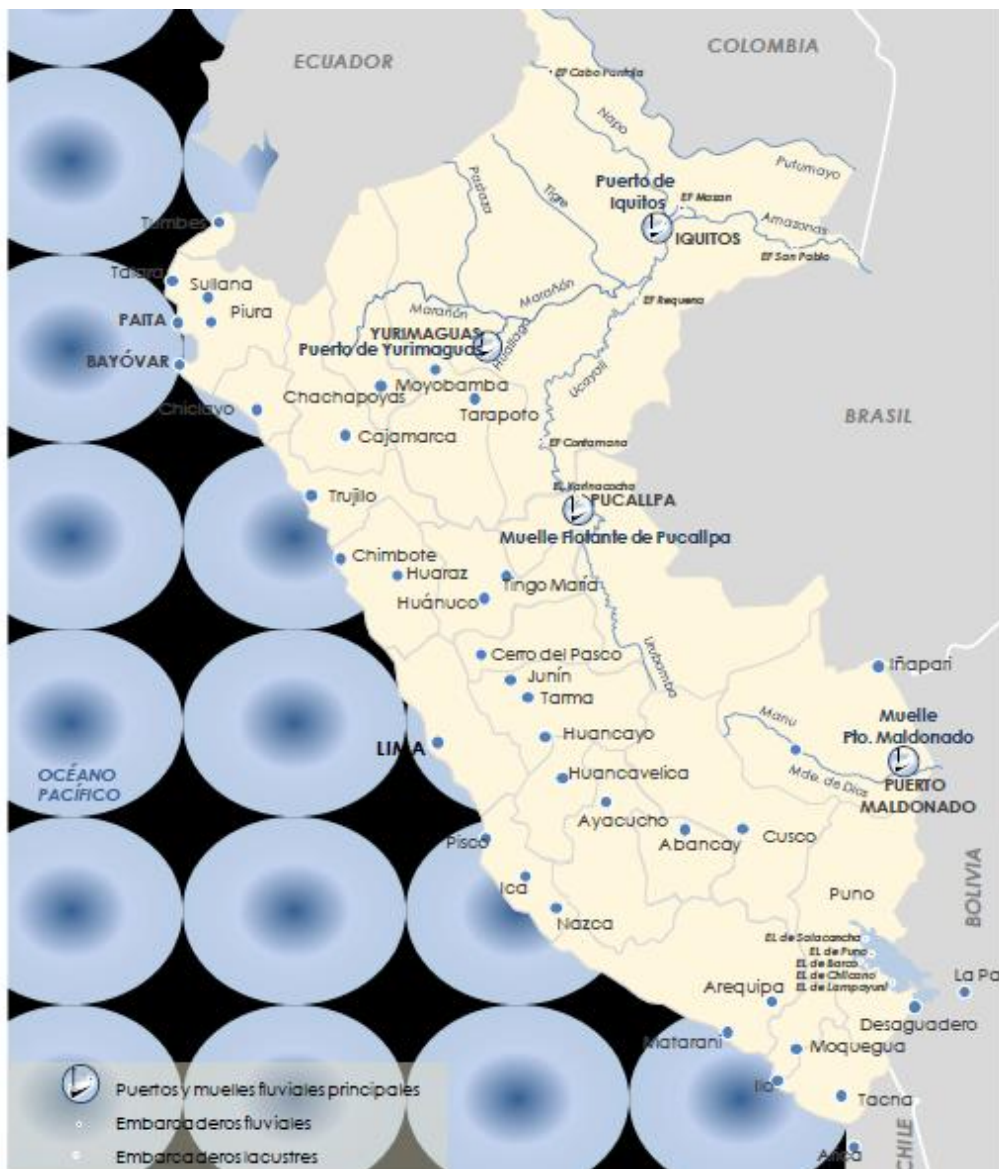

La ciudad de Pucallpa es el nodo final del Eje IIRSA Centro, es el centro logístico intermodal entre el transporte terrestre y el acuático fluvial. Se conecta por vía terrestre con Lima y el centro del país (mediante la carretera Federico Basadre), y por la vía fluvial con las principales ciudades de la Amazonía: Iquitos y Yurimagüas.

Los productos industriales y alimenticios como harina, alimentos enlatados u otros, son llevados, excepto la parte que queda para el consumo en la ciudad de Pucallpa o para la distribución cercana, por camión y trasbordados a embarcaciones con destino a Iquitos. Igualmente, los productos como madera aserrada, jebe y yute y mercancías importadas son transportados por embarcaciones desde Iquitos a Pucallpa y trasbordados a camiones con destino Lima.



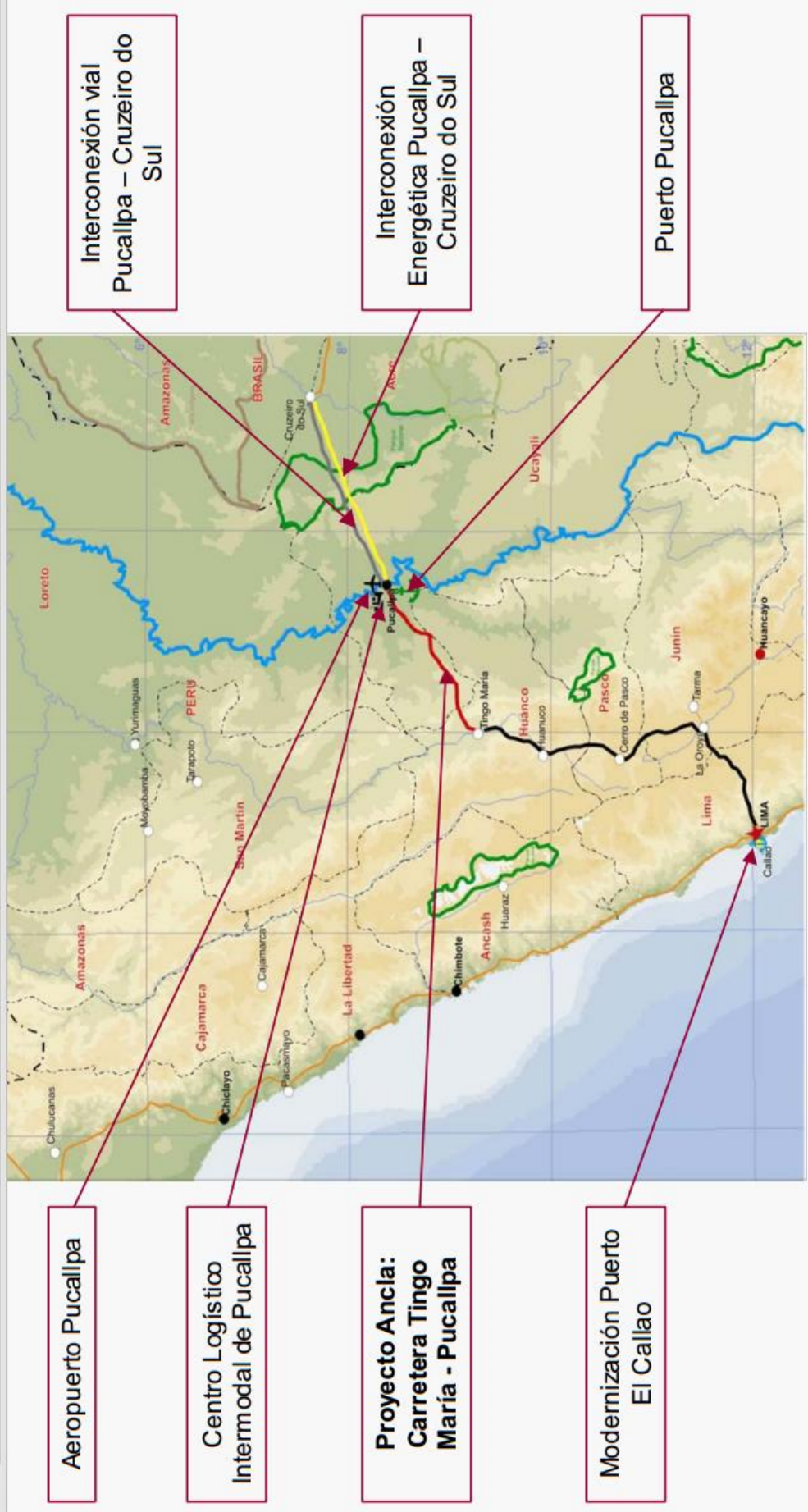

Incrementar la competitividad de la vía de integración costa-sierra-selva en el corredor Central del territorio peruano interconectando el principal centro urbano con el principal Centro de explotación forestal del país





### 3.1.5. Roles y Funciones de los distritos de Callería, Manantay y Yarinacocha en el Contexto de Capital de Provincia.

Nuestro Macro Sistema Nacional está apoyado principalmente en la unidad espacial de primera prioridad que vendría a ser la Metrópoli Nacional R1 (Lima Metropolitana) que viene a ser el gran Sistema Nacional siendo el conjunto globalizador de los sistemas regionales, autónomos, que permitiría una justa redistribución de excedentes desde las áreas más desarrolladas y de mejores recursos a las áreas menos favorecidas y de mayor saturación poblacional a la vez que posibilitaría la correcta planificación de recursos y de políticas de desarrollo a nivel global.

Esta Metrópoli Nacional está seguida por las macro regiones que vendrían a ser la macro región norte con su núcleo central Trujillo (R1), con sus dos conglomerados de segundo orden (R2) Chiclayo e Iquitos. La macro región Sur con su área nucleada Arequipa (R1) apoyada por sus conglomerados de segundo orden (R2) Tacna y Cusco y finalmente la macro región Centro (teniendo una mayor relación directa con Lima metropolitana) y con sus dos conglomerados de mayor fuerza (R2) Huancayo y Pucallpa.

La Región Ucayali forma parte del Macro Sistema Centro, el cual tiene como soporte a la Metrópoli Nacional (Lima R1), como capital provincial y esta unidad espacial de segunda prioridad crea una instancia de organización espacial intermedio entre el gran Sistema Nacional y los Sistemas regionales constituida por un área amplia delimitada en base a consideraciones económicas sociales geográficas y de tipo histórico que determinan una relativa homogeneidad y complementariedad interna que facilita las labores de planificación. La Región Ucayali tiene relación directa con la Región Junín, específicamente con Huancayo, así como también con la capital.



## ROLES Y FUNCIONES

La razón de ser de una ciudad radica en sus roles, que son las principales actividades económicas en los que tiene ventajas competitivas y por las cuales es reconocida por pueblos y ciudades vecinas. Los productos y servicios definidos en los roles satisfacen necesidades en calidad, cantidad, oportunidad y precios de quienes lo demandan.

Los Roles económicos de cada Distrito, tienen como referencia a las principales actividades económicas que se realizan en un determinado espacio, por grupos humanos y en un horizonte temporal, vinculados a los circuitos comerciales del Distrito en armonía con los flujos y corredores de la Región. Estos roles son cambiantes en el tiempo conforme van variando las oportunidades de mercado.

### ➤ Roles del distrito de Yarinacocha

Roles del pasado (década del 70 al 90)	Roles del presente (2014)
Economía extractiva de materias primas sin valor agregado, depredadora de los recursos naturales	Búsqueda de actividades económicas que promuevan el desarrollo sostenible, del Distrito, como consecuencia de la pobreza, escasa inversión del sector privado, la precariedad urbana y rural, el daño al ecosistema, entre otros.
Desarrollo de la actividad Turística con mayor presencia, cobertura y promoción a nivel nacional y mundial.	Retraso en el desarrollo de la actividad turística nacional y mundial y escaso turismo interno.
Desarrollo agro - ganadero y productor de materias primas.	Abandono de la economía extractiva
Extracción Forestal no planificado (sin planes de manejo de bosques)	Daños ecológicos e inexistencia de políticas de reforestación y conservación del medio ambiente.
Colonización de tierras forestales	Colonización de tierras forestales.
Gobierno Local y Regional sin políticas de desarrollo de corto, mediano y largo Plazo.	Políticas y Programas de inversión de corto plazo medianamente planificados y sin coordinación interinstitucional. Políticas de mediano y largo plazo sin planificación.



Ausencia de políticas de crecimiento y ordenamiento de la población.	Ausencia de políticas de crecimiento y ordenamiento de la población.
Vías de comunicación poco accesibles en su transitabilidad y sin interconexión con los polos de desarrollo.	Red vial mejorada y con polos de desarrollo interconectados. Habiendo aun deficiencias en algunas vis
Población con servicios básicos deficientemente atendidos.	Presencia de políticas de atención a los servicios básicos de la población del distrito.
Principales y potenciales atractivos turísticos (Laguna de Yarinacocha, entre otros) del Distrito en abandono de su conservación y manejo ecológico.	Presencia de algunos estudios técnicos para el manejo de los recursos turísticos del Distrito.
Procesos limítrofes en permanente cambio por la creación de nuevos centros poblados en sus límites.	Ordenamiento territorial limítrofe.
Escasa infraestructura educativa y deportiva en favor de la población del	Presencia de programas de inversión del Gobierno Regional y Local
Distrito (zona urbana y rural).	Tendientes a mejorar la infraestructura educativa y deportiva.
Instituciones Públicas no consolidadas y sin locales propios.	Presencia de políticas de consolidación de sedes administrativas institucionales.

➤ Roles del distrito de Manantay

Roles del presente (2014)
Actividad económica industrial – maderera (aserraderos)
Áreas residenciales (A.A. H.H. y Habilitaciones Urbanas ) con carencia de servicios básicos excepto energía eléctrica

➤ Roles del distrito de Calleria

Roles del presente (2014)
Área central con mayor consolidación
Área de localización de actividades comerciales y servicios
Localización de mayor porcentaje de equipamientos

**3.1.6. Perspectivas y previsiones de desarrollo Distrital Y Provincial.**

- A. Objetivos Estratégicos de Desarrollo
- a. Objetivos Estratégicos Territorial
    - Producción Agrícola Sostenible y Competitiva.
  - b. Objetivos Estratégicos de Servicios Básicos de Saneamiento
    - Servicios Básicos Eficientes.
  - c. Objetivos Estratégicos sobre Educación.
    - Formación integral de la persona Mediante la educación.
  - d. Objetivos Estratégicos de Medios de Comunicación.
    - Vías de Comunicación con Tecnología Avanzada.
  - e. Objetivos Estratégicos sobre Medio Ambiente.
    - Mejoramiento y Conservación de Recursos Naturales para Generar Economía Sostenible y Desarrollo del Turismo.
  - f. Objetivos Estratégicos sobre Población.
    - Población organizada, participativa, confiable, descentralizada y competitiva.
- B. Estrategias de Desarrollo
- a. Estrategia Principal
 

Devolver las condiciones ecológicas al distrito, para ello se debe aplicar conocimientos de "Sostenibilidad Agrícola"; a fin de procurar que las generaciones futuras no sufran menoscabo por las acciones que hoy estamos realizando.
  - b. Estrategia General 01
 

El desarrollo sostenible y competitivo es una estrategia que contempla todos los factores (incluye los recursos naturales y humanos) para que las actividades no causen efectos perjudiciales al medio ambiente, y que a largo plazo



incrementará el potencial productivo y turístico.

c. Estrategia General 02

Implementación de una educación extensiva en agricultura sostenible, que impartirá y difundirá conocimientos, nos permitirá ser un emporio agropecuario y comercial con productos ecológicos.

d. Estrategia de Servicios Básicos de Saneamiento 01

Mejoramiento integral de los sistemas de abastecimiento y tratamiento de aguas, residuos sólidos y líquidos.

e. Estrategia Servicios Básicos de Saneamiento 02

Generar condiciones para la mejor atención de la salud, incidiendo en la planificación y prevención.

f. Estrategia de Servicios en Educación

Formación integral de la población se espera: Lograr competencia disciplinaria y profesional; comprometiendo todas sus capacidades en la búsqueda de la excelencia académica y sobre todo en la formación de valores que integren funcionalmente la comunidad y lo oriente a alcanzar una mejor calidad de vida.

g. Estrategia Medios de Comunicación

Proceso que busca en general resultados a dos niveles:

Contar con mejores servicios de transporte y contar con vías y medios de comunicación en buen estado brindando un servicio adecuado.

h. Estrategia para Medio Ambiente 01

Rescatar y mantener de manera sostenida la relación de armonía con el medio ambiente. Básicamente se orienta a mejorar las actuales condiciones de uso de recursos naturales por la agricultura y otras prácticas lesivas al medio ambiente.

i. Estrategia para Medio Ambiente 02

Promover la organización de los Centros Poblados y/o Anexos para ejecutar el mantenimiento adecuado de las trochas carrozables; el mantenimiento y operación de sistemas de agua potable, desagüe y letrinas sépticas, que mejoren la salud y mitiguen la contaminación del medio ambiente.



Por otro lado; una de las actividades a desarrollar es el turismo, para fortalecer esta actividad es necesario desarrollar proyectos que integren todos los atractivos de la zona con su respectivo paquete de mercadeo.

j. Estrategia para lo Social

Crear un sistema efectivo de organización de la población que garantice la implementación del Plan de desarrollo y participación de los ciudadanos.

Es necesario el desarrollo de capacidades, tanto de organización y gestión en las Organizaciones de base, a fin de crear un clima de confianza entre sus líderes, e ir ampliando hacia sus caseríos, de esta manera se está creando una red de dirigentes o líderes organizados los que deberán articular sus actividades en una Organización Unificada. Esto supone asegurar un proceso de concertación.

### 3.2.1. Plan de desarrollo concertado de la Region Ucayali 2011-2021

El Plan de Desarrollo Regional Concertado 2011 – 2021 de la Región Ucayali es un instrumento orientador del desarrollo sostenible de la región que ha permitido identificar las tendencias en diversos indicadores económicos, sociales y ambientales.

Los criterios empleados en la elaboración del Plan de Desarrollo Regional Concertado 2011 – 2021 del Departamento de Ucayali se sustenta en el enfoque de Desarrollo Humano, para la búsqueda del bienestar social que se raduce en disminución de la pobreza regional, mejorar la calidad de vida de la población en la implementación de servicios básicos en educación, salud, infraestructura social y seguridad, así mismo garantiza el desarrollo de la economía regional mediante el aprovechamiento de las potencialidades productivas del territorio enmarcado en la seguridad jurídica para las inversiones.

Este plan tiene como horizonte el desarrollo hasta el año 2021, para consolidar la propuesta de visión del futuro, los objetivos a largo plazo articulado con políticas regionales, objetivos regionales, estrategias, acciones e indicadores de resultados propuestos en 5



dimensiones estratégicas:

- Derechos fundamentales de la persona y oportunidad al acceso de los servicios básicos.
- Institucionalidad
- Economía, competitividad y empleo
- Desarrollo territorial e infraestructura
- Recursos naturales y ambiente

### 3.2.1. Plan de Desarrollo Concertado Provincial de Coronel Portillo 2009 -2021

VISIÓN DE DESARROLLO DE LA DIMENSIÓN TERRITORIAL Y AMBIENTAL

“Al 2021 Coronel Portillo será una provincia que maneja adecuadamente sus recursos naturales y su patrimonio territorial, con una cultura de conservación para el desarrollo ambiental sostenible.

Cuenta con ordenamiento urbano y rural integral, con saneamiento físico legal. Está articulada vialmente y tiene servicios básicos adecuados y completos para su población.”

**VISIÓN DE DESARROLLO DE LA DIMENSIÓN ECONÓMICA**

“Al 2021 Coronel Portillo será una provincia turística basada en la diversidad de sus recursos naturales y culturales, cuenta con industria maderera de productos con valor agregado y de materia prima extraída de bosques manejados, también con agroindustria basada en productos agrícolas y otros adaptados al medio. Con un parque industrial dinámico y Mypes articuladas en cadenas productivas.

Es una provincia articulada con los mercados, con infraestructura portuaria adecuada, mano de obra calificada y competitiva, con empleo de calidad sostenible e ingresos suficientes y capacidad de consumo; mediante la promoción de la inversión privada.”



### **VISIÓN DE DESARROLLO DE LA DIMENSIÓN SOCIAL Y CULTURAL**

“Al 2021 Coronel Portillo cuenta con un sistema educativo y de salud descentralizado, de calidad con interculturalidad promueve los derechos de los niños, niñas y adolescentes.

Forma personas competitivas, con valores, en un ambiente óptimo debidamente implementado; con personas con niveles adecuados de nutrición con un sistema de salud con aseguramiento universal que se desarrolla dentro de ciudades saludables y seguras y con respeto a los derechos de las personas.”

### **VISIÓN DE DESARROLLO DE LA DIMENSIÓN POLÍTICO INSTITUCIONAL**

“Al 2021 Coronel Portillo será una provincia con organizaciones, instituciones y gobiernos locales formales y modernas, concertadoras, transparentes, donde los gobiernos locales lideran los procesos de desarrollo mediante la participación de la sociedad civil organizada, reconocida y comprometida respeta las leyes, fomenta el orden y el desarrollo a través de un acuerdo local y regional”

Estos sueños o visiones, por dimensión de desarrollo, antes referidas, y el análisis de tendencias han dado por resultado una serie de ideas fuerza que determinan la siguiente Visión de Desarrollo:

**Al 2021 Coronel Portillo es una provincia integrada, segura y saludable, con óptimos niveles educativos; interculturalidad, equidad y valores ciudadanos fortalecidos. Es emprendedora y competitiva, y trabaja por la conservación sostenible de su medio ambiente; garantizando la calidad de vida y una cultura de paz.**

### **LÍNEAS Y OBJETIVOS ESTRATÉGICOS:**

Como es posible observar esta Visión encierra la definición de las ideas-fuerza de los contenidos centrales que son las Líneas Estratégicas. A continuación las Líneas derivadas del Proceso de reformulación del Plan de Desarrollo Concertado de la Provincia de Coronel Portillo:





LÍNEA ESTRATÉGICA TEMÁTICA	LÍNEA ESTRATÉGICA TEMÁTICA
LÍNEA 1: Integración física, social e institucional	Redes de infraestructura vial y transporte multimodal, Equipamiento y servicios públicos urbano-rurales. Integración social a través de un sistema de participación ciudadana, concertación. Fortalecimiento institucional e interinstitucionalidad.
LÍNEA 2: Desarrollo económico y competitividad	Comercio, Industria, turismo. Promoción del empleo. Articulación a los mercados, infraestructura vial y de servicios, corredores económicos, producción agroforestal, econegocios.
LÍNEA 3: Ambiente y Valoración del territorio	Medio ambiente, conservación del patrimonio natural, contaminación, residuos sólidos, agua, educación ambiental. Desarrollo urbano,
LÍNEA 4: Educación, Equidad y Valores	Educación, valores, identidad, cohesión social, tradición, calidad educativa, deporte, promoción de la interculturalidad
LÍNEA 5: Salud, salubridad y seguridad	Salud, nutrición, ambiente cultura saludable, promoción de la salud, hábitat saludable, población vulnerable, igualdad de oportunidades. Seguridad ciudadana prevención de la violencia. Defensa Civil, preparación ante desastres,

120

### 3.2.2. Plan de desarrollo interinstitucional de la Provincia de Pucallpa 2011-2014

#### Visión Institucional De La Municipalidad Provincial De Coronel Portillo 2011 – 2014

AL AÑO 2014 LA MUNICIPALIDAD DE CORONEL PORTILLO LIDERA EL CAMBIO EN LOS PROCESOS DE DESARROLLO A NIVEL PROVINCIAL; ES EL REFERENTE PRINCIPAL EN LA AMAZONIA PERUANA, POR SU MODELO DE GESTIÓN Y DE CIUDADANÍA, QUE ARTICULA ESFUERZOS CON ENFOQUE DE DESARROLLO HUMANO, INTEGRAL Y SOSTENIBLE, FOMENTANDO EL BIENESTAR Y SEGURIDAD DE LOS CIUDADANOS, CON CULTURA DE PAZ Y CORRESPONSABILIDAD SOCIAL

#### Misión institucional:

SOMOS UNA INSTITUCIÓN QUE LIDERA Y PROMUEVE EL DESARROLLO INTEGRAL Y SOSTENIBLE DE LA PROVINCIA, BRINDANDO SERVICIOS PÚBLICOS EFICIENTES A LA COMUNIDAD, CON EL FIN DE MEJORAR LA CALIDAD DE VIDA DE LA POBLACION.





### 3.2.3. Plan de Desarrollo Urbano de Pucallpa 2010

El Plan de Desarrollo de Pucallpa 2010, elaborado por la Consultora Instituto de Consultoría S.A , define la visión de desarrollo, los ejes estratégicos de desarrollo, la línea de base, indicadores de metas y objetivos estratégicos y los programas y proyectos de Pucallpa.

#### VISION DE DESARROLLO URBANO

“Pucallpa, ciudad progresista, competitiva y sostenible, constituye un modelo de desarrollo urbano planificado – ambiental, ecologico y paisajista que cuenta con servicios basicos eficientes, vialidad y transporte integradores, y equipamientos urbanos adecuados. Todo ello, de modo armonico y compatible con la actividad industrial y turística, con criterios de sustentabilidad ambiental y de prevencion ante desastres.

Ciudad para todos, segura, con una población con identidad cultural y solidaria, que participa activamente en



el desarrollo de su ciudad.

Con autoridades e instituciones responsables, que manejan los recursos económicos disponibles con transparencia, eficiencia y honestidad, de manera concertada con la sociedad civil".

### **MISIÓN DE LA MUNICIPALIDAD PROVINCIAL DE CORONEL PORTILLO.**

La misión de la municipalidad provincial de coronel portillo es el compromiso que debe asumir como gobierno local, en representación del vecindario, para promover el desarrollo urbano y el ordenamiento ambiental de la ciudad.

La municipalidad provincial de coronel portillo promueve el desarrollo urbano integral y participativo, articulado, sostenible y armónico, con equidad social de la ciudad.

- Aprovechando los recursos naturales, potenciando el desarrollo de la actividad agrícola, pecuaria y forestal, manteniendo el equilibrio ecológico y la conservación de los recursos naturales y el medio ambiente.
- Elevando los ingresos de la población, incidiendo en la generación de fuentes de trabajo, actuando sobre la base económica turística, comercial e industrial, así como la redistribución de la estructura socio-económica (producción, transformación y exportación).
- Promoviendo la actividad productiva, tecnificada y competitiva, al servicio de la calidad de vida de la población pucallpina.
- Mejorando las condiciones de vida de la población, incidiendo en elevar el nivel de los servicios básicos, sociales e infraestructura, así como en la protección y seguridad del asentamiento y medio ambiente.
- Promoviendo la participación y concertación de los actores económicos y sociales, instituciones públicas y privadas y sociedad civil, en la gestión urbana y



ambiental.

- Considerando la visión y los objetivos estratégicos como base para la implementación del plan de desarrollo urbano.
- Promoviendo y gestionando la participación de agentes económicos internos y externos para el financiamiento de las oportunidades de inversión identificadas en el plan.
- Aplicando los reglamentos del plan de desarrollo urbano para la regulación y control del desarrollo urbano.

### 3.2. CARACTERIZACIÓN SOCIO-ECONÓMICA

#### 3.2.1. TENDENCIAS HISTÓRICAS DEL CRECIMIENTO POBLACIONAL DE LOS DISTRITOS DE CALLERÍA, MANANTAY Y YARINACocha.

Las primeras etnias que poblaron la zona, donde hoy se ubica el departamento de Ucayali, fueron la familia Lingüística de los Pano. Estos primitivos habitantes se localizaron a lo largo del río Ucayali (1,600 km. de longitud y uno de los medios de comunicación más importantes de la selva). Actualmente existen en esta zona, grupos culturales descendientes de la familia lingüística Pano, como los Shipibos, Conibos, Shetebos y Pisquibos.

El arqueólogo norteamericano Donald Lathrap realizó estudios en la Selva Baja entre 1956 y 1962, demostrando que la secuencia de sociedades agrícolas sedentarias en esos lugares es larga y compleja, sobre todo en las zonas inundables.

Durante la época del Imperio Incaico, Ancoallo, un rebelde jefe Chanca y otros, se internaron en la selva junto a sus soldados para no caer bajo la dominación de los ejércitos cuzqueños. Aunque los Incas no dominaron toda la región ha quedado su influencia. La prueba de esta influencia es el uso del idioma quechua por los pueblos de la Amazonia y la perforación de las orejas de los reyes Omaguas, al igual que los Incas.





Debido al difícil acceso, al clima inhóspito y a la indomable vegetación, la región fue inexpugnable para los incas. Más tarde, en 1557, el explorador español Juan Salinas de Loyola descubrió el Ucayali y las misiones religiosas conformadas por Jesuitas y Franciscanos fueron las primeras en entrar en contacto con los indígenas a mediados del siglo XVII, teniendo como objetivo la evangelización. Los españoles en busca del mítico Dorado también se internaron en estas tierras indómitas.

Con el auge del caucho y su gran demanda en el mercado internacional entre 1883 y 1914, la presencia de población occidental se hizo cada vez más fuerte, pero la explotación cauchera no implicó la incorporación de los grupos nativos a la estructura económica, política y social del Perú republicano.

El departamento de Ucayali fue creado en 1980 y, actualmente, sus principales actividades económicas son la industria maderera, la ganadería, el gas, el petróleo, el turismo y la agricultura. Habitan la región 15 grupos étnicos descendientes de la familia lingüística Arawak pano, tales como los shipibo-conibo, asháninkas, culinas y yaminahuas. Pucallpa deriva del quechua puca (rojo) allpa (tierra), por el color rojo de la tierra arcillosa de la región. Los nativos llaman a Pucallpa May Ushin (tierra colorada), nombre que proviene de la familia lingüística Arawak.



### Fundación de Pucallpa:

La Historia Tradicional estima que la Fundación de Pucallpa fue el 13 de octubre de 1888 para lo cual no existe un acta formal, este hecho que coincide a su semana jubilar, una festividad de esa ciudad. La identidad del fundadores discutida por la municipalidad, pues se atribuye el honor a tres personas: el peruano Eduardo del Águila Tello (nacido en el San Martín) o los brasileños Agustín Cauper Videira y Antonio Maya de Brito, que aunque desconocidos son populares en la actualidad. Por el momento, no se ha establecido una fecha fija de fundación, porque no fue producto de un acto de asentamiento, sino de un paulatino proceso de población y acantonamiento de colonos. Las fuentes orales señalan que, a partir de la década de 1850, empezaron a llegar los primeros colonos a esta localidad, aunque ya existía un pequeño asentamiento nativo.

La Provincia de Coronel Portillo se creó por Ley N° 9815 del 02 de Julio de 1943 dentro de la jurisdicción del departamento de Loreto. Por Ley N° 23416 del 01 de Junio de 1982 pasó a integrar el departamento de Ucayali, teniendo como capital la ciudad de Pucallpa.

Dentro del departamento de Ucayali, la provincia con mayor población estimada al año 2003, es la provincia de Coronel Portillo, la cual abarca el 74,36% de la población total, en segundo lugar tenemos a la provincia de Padre Abad con un 13,87% del total departamental, en tercer lugar se encuentra la provincia de Atalaya con 10,88% del total y en último lugar se encuentra la provincia de Purús con solamente el 0,88% del total de población que existe en el departamento de Ucayali.

### El crecimiento de la población entre el año 1940-2007

Entre el año 1940, fecha del primer censo del siglo XX, y el año 2007, la región Ucayali experimentó un crecimiento importante de la población (gráfico). La cifra de 16.154 habitantes en el año 1940 casi se cuadruplicó para el año 1961; en 10 años más, casi se duplicó (1972) y luego sigue una tendencia de crecimiento, pero más suave.



Según el último Censo de Población, del año 2007, la región Ucayali tiene 432.159 habitantes, lo que representa 1,6% de la población nacional. La región se ubica entre las que tienen menor participación de población en el total nacional. Las proyecciones oficiales prevén que en el año 2020, Ucayali tendrá un poco más de medio millón de personas.

El crecimiento abrupto de la población en la región se debe básicamente a las migraciones internas del país. En las primeras décadas, quienes migraban eran familias provenientes de la sierra, que se encontraban en busca de mayores y mejores tierras de cultivo, o se trataba de migraciones estacionales para complementar los ingresos. En cambio, entre las décadas de 1980 y 1990, la migración hacia la Amazonía se orientó hacia los cultivos de coca.<sup>1</sup> La velocidad en el crecimiento de la población puede observarse a través de las tasas de crecimiento promedio anual. En la tabla 1 se presentan dichas tasas junto con las del ámbito nacional. Se observa que en todos los períodos intercensales, el ritmo de crecimiento de la población se dio a mayor velocidad que en el ámbito nacional. Antes de la década de 1980, las tasas eran altas, pero fueron en descenso. Después de la década de 1980, se incrementó, para luego disminuir 2,2%, cifra menor que la de períodos anteriores.

**Grafico**

**UCAYALI: POBLACIÓN TOTAL CENSADA, INCREMENTO INTERCENSAL Y TASA DE CRECIMIENTO: 1940 – 2007**

AÑO	POBLACIÓN TOTAL	INCREMENTO INTERCENSAL	TASA DE CRECIMIENTO (PROMEDIO INTERCENSAL)
1940	27,024	-	-
1961	90,223	63,199	5.91
1972	130,030	39,807	3.38
1981	178,135	48,105	3.56
1993	331,824	153,689	5.32
2005	402,445	70,621	1.90
2007	432,159	29,714	2.20

FUENTE: INEI

Según las proyecciones y estimaciones realizadas, para el año 2008 el departamento de Ucayali cuenta con una población de 441,903 habitantes y, para el año 2014 se tendrá una población de 505,256;



lo cual nos permite apreciar que la población aumentara en un 14.34% del año 2008 al 2014. Los datos del Censo 2016-2017 aun no estan disponibles.

**UCAYALI: POBLACIÓN PROYECTADA 2008-2014 POR PROVINCIAS**

PROVINCIAS	POBLACIÓN	T.C	POBLACIÓN PROYECTADA						
	2007		2008	2009	2010	2011	2012	2013	2014
Coronel Portillo	333,890	2.1	340,902	348,061	355,370	362,833	370,452	378,232	386,175
Atalaya	43,933	3.1	45,295	46,699	48,147	49,639	51,178	52,765	54,400
Padre Abad	50,590	2.5	51,855	53,151	54,480	55,842	57,238	58,669	60,136
Purus	3,746	2.8	3,851	3,959	4,070	4,184	4,301	4,421	4,545
<b>TOTAL</b>	<b>432,159</b>	<b>2.2</b>	<b>441,903</b>	<b>451,870</b>	<b>462,067</b>	<b>472,498</b>	<b>483,169</b>	<b>494,087</b>	<b>505,256</b>

FUENTE: INEI

EVOLUCIÓN DE LA POBLACIÓN DE LA REGIÓN UCAYALI, 1940-2020

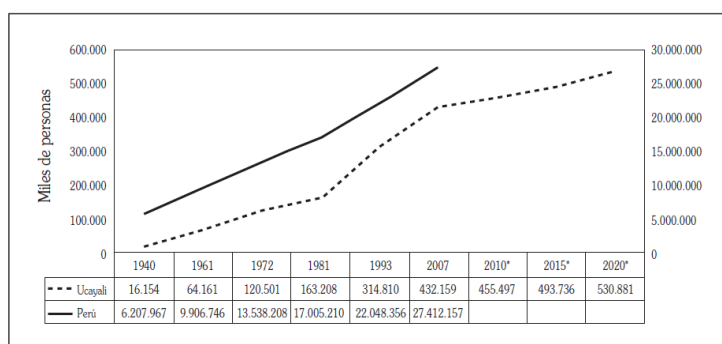

Fuente: Instituto Nacional de Estadística e Informática. Perfil sociodemográfico del Perú, 2007.  
\*Proyecciones 2010, 2015, 2020.

La población total de la provincia de Coronel Portillo alcanza la cifra de 333,890 habitantes según el censo del año 2007.

**CARACTERIZACIÓN DEMOGRÁFICA**

**MIGRACIONES**

La ciudad de Pucallpa es receptora de migración desde la década de los 40, cuando llegó el ramal de la Carretera Central. Al establecerse la industria maderera reforzó su posición nodal. Según los datos consignados en el censo del 2007, de los 272,616 habitantes de la zona urbana de la ciudad de Pucallpa, el 88% (240,369 habitantes) vivía fuera de la ciudad antes del año 2002.

El principal flujo de inmigrantes a la ciudad de Pucallpa, ocurrido entre el año 2002 al 2007, provino de otros lugares del mismo





departamento de Ucayali, con un volumen de 218,556 personas; de las cuales el 47% se ubicaron en Callería, el 28% en Yarinacocha y el 25% en Manantay. Otro origen del flujo migratorio hacia la ciudad de Pucallpa fueron los departamentos de Lima, Loreto, Huánuco y San Martín.

INMIGRACION AL AREA CONURBADA SEGÚN LUGARES DE ORIGEN-  
2007 (en n° de habitantes)

Departamento	Callería	Yarinacocha	Manantay	Total
Ucayali	102 644 (90.45%)	6207 (90.92%)	53 842 (91.86%)	218 556
Lima	3 178 (2.80%)	1 432 (2.10%)	869 (1.48%)	5 479
Loreto	2 611 (2.30%)	1 830 (2.68%)	1 711 (2.92%)	6 152
Huánuco	1 793 (1.58%)	1 130 (1.66%)	860 (1.47%)	3 783
San Martín	761 (0.67%)	502 (0.74%)	379 (0.65%)	1 642
Otros	2 500 (2.20%)	1 302 (1.91%)	955 (1.63%)	4 757
<b>Total</b>	<b>11 3487 (100%)</b>	<b>68 266 (100%)</b>	<b>58 616 (100%)</b>	<b>240 369</b>

Fuente: INEI. CPV 2007



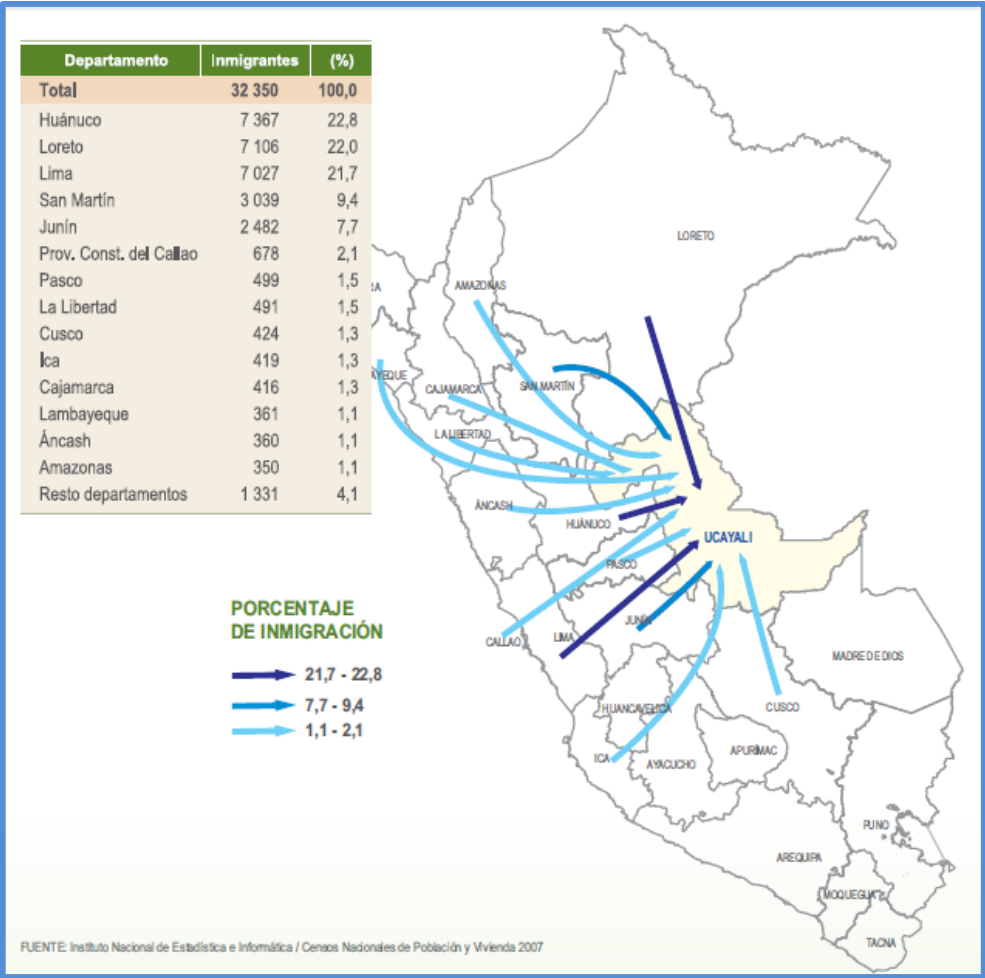

A partir de los datos del censo 2007, se puede apreciar que en los distritos conformantes de la conurbación de Pucallpa, el proceso inmigratorio ha afectado la distribución poblacional por edades, con un incremento notorio de la población joven, en edad de trabajar. La estructura de la pirámide de edades obedece a familias numerosas, con un alto porcentaje de población infantil. En todos los distritos se puede apreciar que la distribución de hombres y mujeres presentan muy poca diferencia, superando en la sumatoria total la población masculina. Sin embargo se puede apreciar que en la población de 15 a 40 años, la población femenina es mayor.

En el caso del distrito de Manantay solo se puede analizar su crecimiento poblacional por sexo entre la población de 0 a 4 años, ya que como fue antes mencionado, este distrito se formó a partir del 2006. Esta población de 9,643 habitantes, representa el 14% de la población total del distrito al año 2007.



PIRAMIDE DE EDADES DEL DISTRITO DE CALLERIA AL 2007

Mujer Hombre

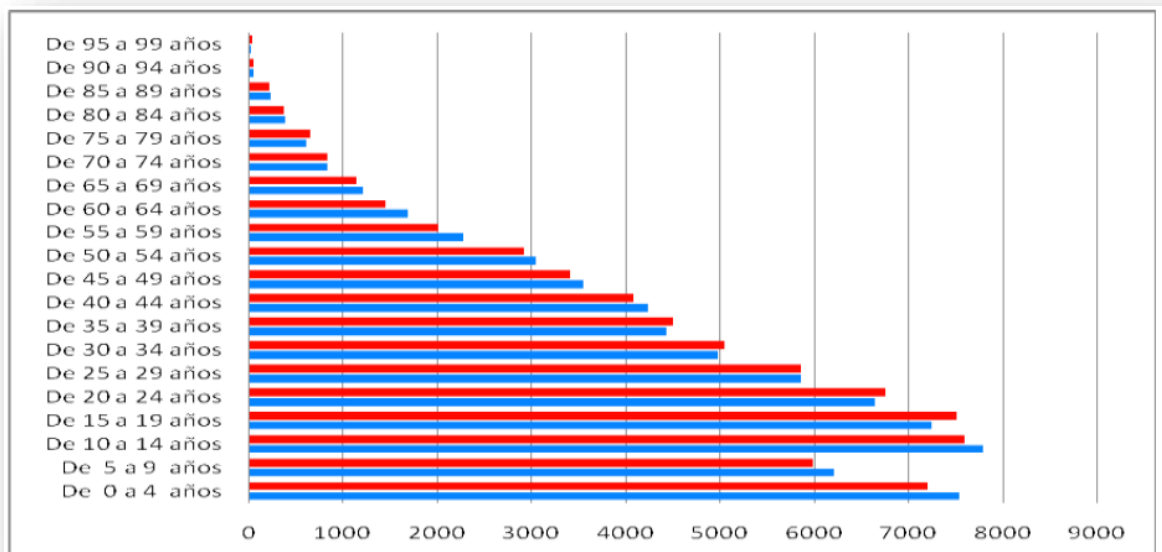

PIRAMIDE DE EDADES DEL DISTRITO DE YARINACOCHA AL 2007

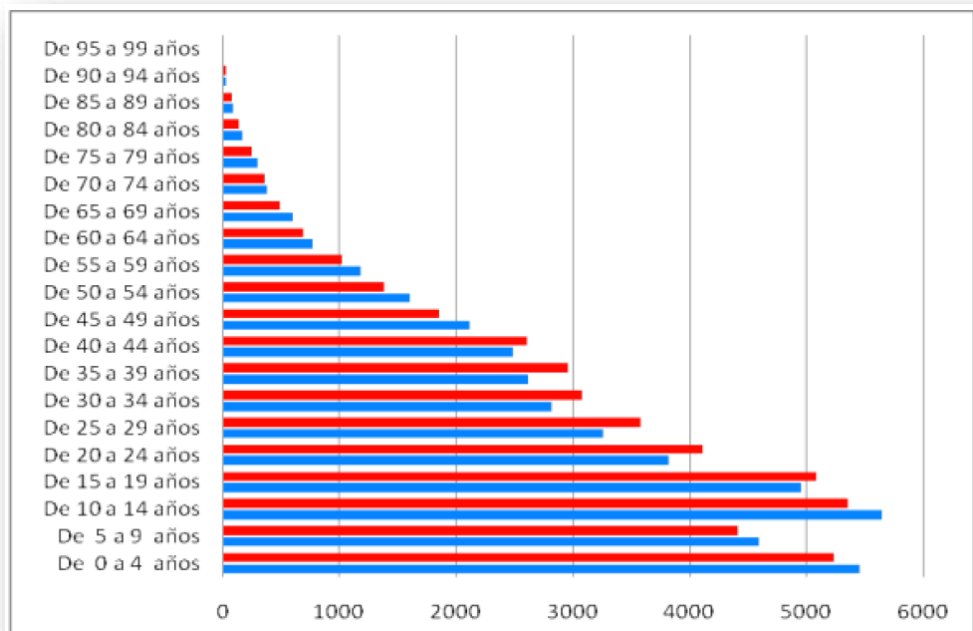

Mujer Hombre



PIRAMIDE DE EDADES DEL DISTRITO DE MANANTAY AL 2007

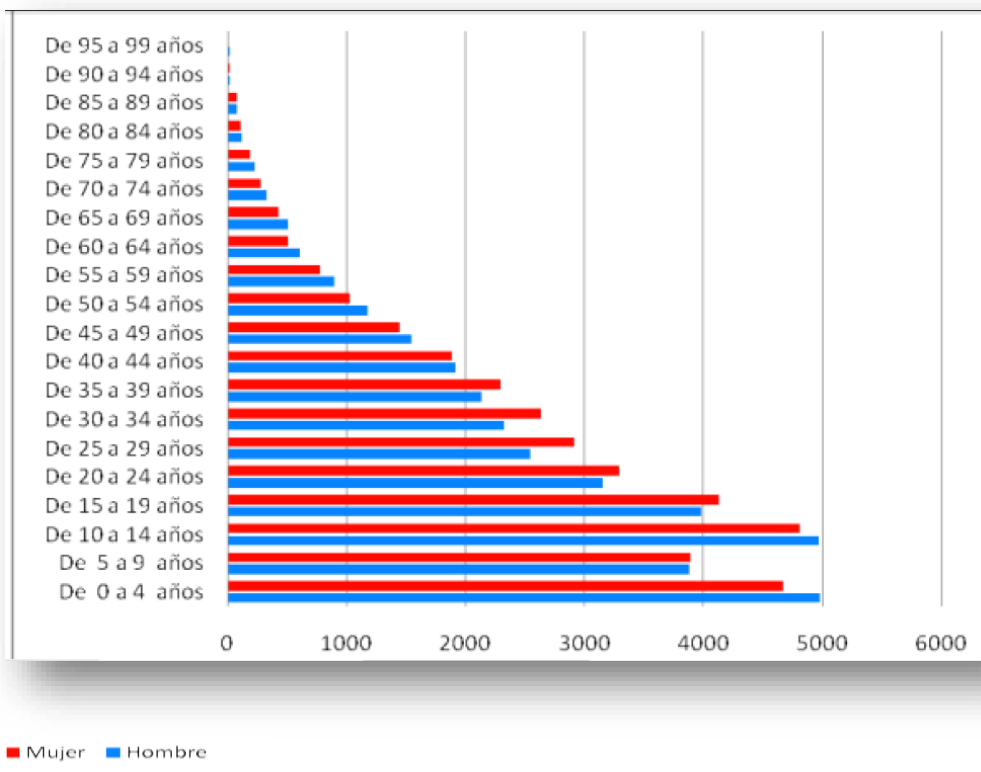

**DENSIDAD**

Desde el censo de 1993, la población de la provincia de Coronel Portillo es predominantemente urbana y esto se ve reflejado especialmente en los distritos que conforman el área conurbada de la ciudad de Pucallpa, ya que en los dos años censales más del 70% de su población era urbana. En 1993 Callería tenía una población rural del 15%, que se redujo a 7% para el año 2007; incluso el distrito de Manantay que formaba parte de Callería en 1993, solamente presentó un 4% de población rural en el 2007. También la urbanización es representativa en el distrito de Yarinacocha pues entre 1993 y 2007 reduce su población rural en un 21%, debido tanto al proceso de conurbación que fue anexando caseríos antes rurales, como a la expansión de la ciudad de Pucallpa sobre áreas rurales cercanas a la carretera F. Basadre principalmente al ser invadidas generando asentamiento humanos informales o al establecimiento de condominios y fábricas en menor proporción.

Por otro lado, Manantay es el distrito que posee menos población rural de los tres distritos que forman el área conurbada de Pucallpa, ya que



su poblamiento es en base a asentamientos humanos formales e informales.

### CUADRO DE DENSIDADES SEGÚN INEI 1981-1993-2007

Ámbito Geográfico	Superficie Ha.	Censo 1981		Censo 1993		Censo 2007	
		Población (habitantes)	Densidad hab/Ha	Población (habitantes)	Densidad hab/Ha	Población (habitantes)	Densidad hab/Ha
Total del área conurbada	6 840 (100%)	95 864	14.01	172 286	25.18	272 616	39.85
Área urbana del distrito de Calleria	3 503* 2446** (36%)	89 604	25.57	147 227	42.02	126 983	51.91
Área urbana del distrito de Yarinacocha	3 337 (49%)	5 960	1.78	25 059	7.50	77 789	23.31
Área urbana del distrito de Manantay	1 057** (15%)	(Incluido en el distrito de Calleria)			67 844	64.18	

\*Superficie considerada para el cálculo de densidad de los años 1981 y 1993 (Calleria + Manantay).  
 \*\*Para el 2007, se consideran las áreas actuales de los distritos de Calleria y Manantay.  
 Fuente: INEI. CPV 1981, 1993 y 2007

Según el INEI el área conurbada de la ciudad de Pucallpa tiene una superficie de 6,840 Ha. Siendo la de mayor superficie el distrito de Calleria con 2,446 Ha. Y una población de 126,983 habitantes siendo la densidad de 51.91 hab./Ha. El distrito de Yarinacocha tiene una superficie de 3,337 Ha. Y una población de 77,789 una densidad de 23.31 hab. /Ha.

El distrito con menor superficie es Manantay con solo 1,057 Ha. Y una población de 67,844 con la mayor densidad de 64.18 hab. /Ha.

### CUADRO DE PROYECCION DE DENSIDAD SEGÚN INEI AL 2014

Ambito geografico	SUPERFICIE HA.	PROYECCION AL 2014	
		POBLACION	DENSIDAD
Total area conurbada	6,840	324,999	47.51
Area urbana del distrito de calleria	2,446	151,001	61.73
Area urbana del distrito de Yarinacocha	3,337	95,455	28.61
Area urbana del distrito de Manantay	1,057	78,543	74.31

Según las proyecciones del INEI las densidades en cada distrito se acumulan por el crecimiento poblacional el cual en el caso real no es así ya que por el crecimiento del área urbana (invasiones, asentamientos humanos etc.)



A diferencia de lo que ocurre a nivel microregional, el distrito de Callería a nivel urbano hasta el 2007 es el que presentaba mayor densidad poblacional, pues su población urbana está asentada en menos del 1% del total de su superficie distrital. Manantay actualmente es el distrito del área conurbada que mayor densidad urbana posee. El distrito de Yarinacocha ha aumentado paulatinamente su población urbana, pero es el que menor densidad posee del área conurbada.

#### CUADRO DE DENSIDAD SEGÚN LA PROYECCION EQUIPO TECNICO

Ambito geografico	SUPERFICIE HA.	PROYECCION AL 2014	
		POBLACION	DENSIDAD
<b>Total area conurbada</b>	<b>9,444.49</b>	324,999	<b>34.41</b>
<b>Area urbana del distrito de calleria</b>	<b>3,080.25</b>	151,001	<b>49.02</b>
<b>Area urbana del distrito de Yarinacocha</b>	<b>4,846.44</b>	95,455	<b>19.70</b>
<b>Area urbana del distrito de Manantay</b>	<b>1,517.80</b>	78,543	<b>51.75</b>

Fuente: INEI – Proyeccion de Poblacion al 2014 – Trabajo de campo superficie ocupada por los diferentes estudios

Elaboración: Equipo Tecnico Planificando Peru

#### EVOLUCION DE LA DENSIDAD POBLACIONAL DEL AREA CONURBADA SEGÚN LOS PLANES URBANOS DESARROLLADOS

Según los Planes urbanos Desarrollados desde el año 1983 hasta la fecha la densidad es cada vez menos al contrario el área ocupada esta en crecimiento por el aumento de la invasión de terrenos y los asentamientos humanos

#### CUADRO EVOLUCION DE LA DENSIDAD

PLANES URBANOS	POBLACION ( HABITANTES)	AREA (Has.)	DENSIDAD
1983	91,953	1,048.00	87.74
1996	196,000	2,877.00	68.13
2008	248,878	4,404.98	56.50
2014	324,999	9,444.49	34.41



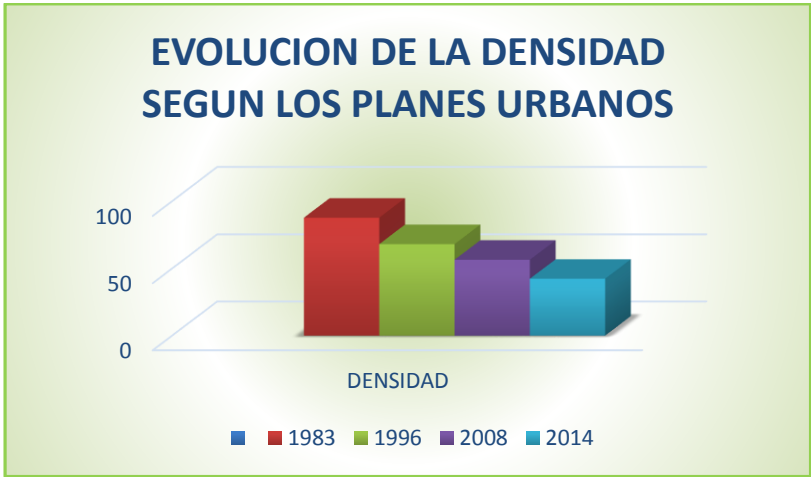

### POBLACIÓN URBANA Y RURAL-PERU- REGION UCAYALI-PROVINCIA CORONEL PORTILLO

CUADRO N° 03

POBLACION URBANA Y RURAL: PERU - REGION UCAYALI						
PAIS/REGION	POBLACION URBANA		POBLACION RURAL		TOTAL POBLACION	
	ABSOLUTA	RELATIVA	ABSOLUTA	RELATIVA	ABSOLUTA	RELATIVA
PERU	20,810,288	76%	6,617,881	24%	27,428,169	100%
REGION UCAYALI	325,347	75%	106,812	25%	432,159	100%
CORONEL PORTILLO	281,946	84%	51,944	16%	333,89	100%

Fuente: INEI Censo Nacional 2007 XI de Población y VI de Vivienda

### Cuadro N° 07 PORCENTAJE DE LA POBLACIÓN TOTAL 1993 Y 2007, DE PUCALLPA SEGÚN ÁMBITO GEOGRÁFICO CENSAL

PROVINCIA, DISTRITO Y ÁMBITO	% de la población	
	1993	2007
Geográfico Censal	100	100
CALLERIA, MANANTAY Y YARINACOCHA	100	100
<b>ÁREA URBANA</b>	82.49	93.10
<b>ÁREA RURAL</b>	17.51	6.90

Fuente: INEI. Censos Nacionales de 1993 y 2007.

En 1993 la población urbana era el 82.49 % del total y en el 2007 el porcentaje es el 93.10 %, eso quiere decir que la población rural fue migrando al área urbana.

La existencia de una población mayoritariamente urbana se debe al crecimiento poblacional por migración hacia la Provincia. Entre 1981 y 1993 la región creció a un ritmo del 5.5% al año, mientras que el



promedio nacional era de 2%, esta migración cambió la relación campo-ciudad de Coronel Portillo. Así en 1972 la población urbana era de 63.5%, alcanzó en 1993 el 82.49%; para llegar al 93.10% al 2007. Explicado en cierta manera por la apertura de vías de comunicación que genera una migración principalmente hacia Pucallpa, Manantay y Yarinacocha.

**TASA DE CRECIMIENTO DE LA POBLACIÓN TOTAL,  
PROVINCIA DE CORONEL PORTILLO 1981-1993 Y 1993-2005**

PROVINCIA	TASA DE CRECIMIENTO ANUAL (%)	
	1981 - 1993	1993 - 2007
CORONEL PORTILLO	4.6	2.0

Fuente: INEI - Censos Nacionales de 1981, 1993 y 2007

Considerando la tasa de crecimiento provincial, se ha reducido de 4.6% a 2.0% en cada periodo intercensal. El distrito que crece más es Yarinacocha, le siguen los distritos de Callería y Manantay, todos relacionados al ámbito urbano.

Comparando este resultado con el de 1993 se constata que el porcentaje de población urbana ha crecido en el periodo intercensal. El resultado anterior muestra el alcance urbano de la Ciudad de Pucallpa, la cual según fuente del INEI al 2007 hace un total de 292828 personas.

El distrito de Yarinacocha es el más denso de la región, con un valor de 143.58 hab./Km., seguido por Manantay con 107.21 hab./Km.

**Tabla 1: Población por distrito**

DISTRITO	POBLACION		
	TOTAL	URBANA	RURAL
Calleria	136,438	126,893	9,495
Yarinacocha	85,605	77,789	7,816
Manantay	70,745	67,844	2,901
Campoverde	13,515	4,256	9,259
Masisea	11,651	2,617	9,034
Iparia	10,774	462	10,312
Nueva Requena	5,122	1,995	3,127

Fuente: INEI Censo Nacional 2007 XI de Población y VI de Vivienda





**Ilustración 1: Porcentaje de población por distrito**

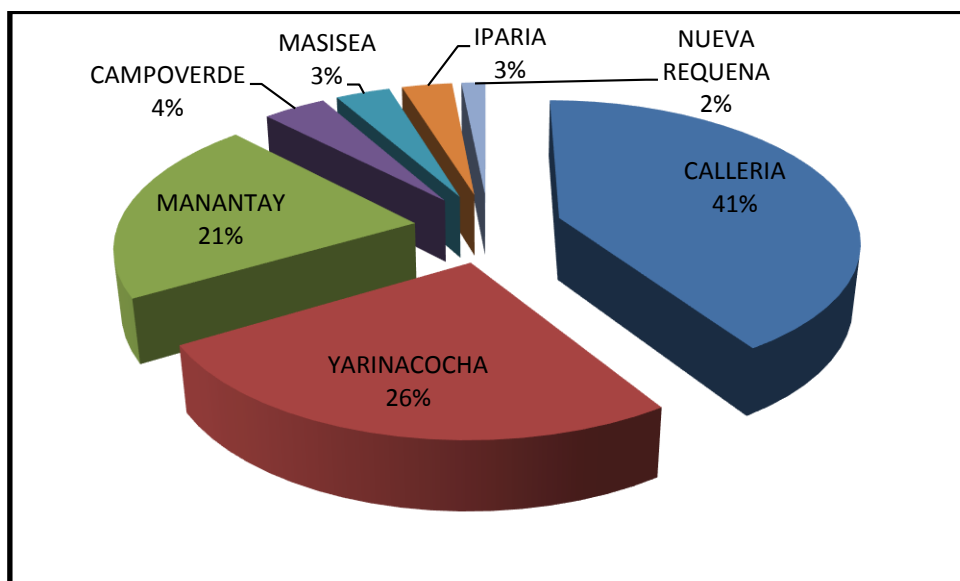

Fuente: INEI Censo Nacional 2007 XI de Población y VI de Vivienda

La ilustración N° 1 indica que el grueso de la población se asienta en la Ciudad de Pucallpa (distrito de Calleria) como gran centro urbano y se reparte entre Yarinaochoa (cuyo pueblo está conurbado con Pucallpa) y Manantay; conformando entre los tres un eje urbano. La proporción de población urbana en estos distritos está por encima del 80%.

Considerando la tasa de crecimiento provincial, se ha reducido de 4.6% a 2.0% en cada periodo intercensal. El distrito que crece más es Yarinaochoa, le siguen los distritos de Calleria y Manantay, todos relacionados al ámbito urbano.

El distrito de Yarinaochoa es el más denso de la región, con un valor de 143.58 hab. /Km., seguido por Manantay con 107.21 hab. /Km.

### **ESTRUCTURA POBLACIONAL POR SEXO Y EDAD.**

La distribución por grupos de edad se caracteriza por una predominancia de la población joven con un 56% del total provincial menor de 24 años. Los grupos de población adulta,



aumentaron en contra parte de 1993. Tendencia que se ha incrementado y muestra un envejecimiento relativo de la

Población de la provincia. El envejecimiento relativo tiene que ser asumido con especial atención porque implica el surgimiento de una demanda extra de bienes y servicios. Se aprecia un incremento de la natalidad en los últimos 5 años, que reproduce otro mayor en los últimos 10 a 15 años. Esto ha formado un bolsón poblacional, hoy demandante de servicios educativos; que a futuro generará presión sobre fuentes laborales. La población es en general creciente y su dinámica natural se incrementa, con picos y caídas de la natalidad.

**Ilustración 2: Población urbana según sexo**

DISTRITO	POBLACION URBANA	
	HOMBRES	MUJERES
Calleria	63,191	63,792
Yarinacocha	38,609	39,180
Manantay	33,807	34,037
Campoverde	2,243	2,013
Masisea	1,388	1,229
Iparia	259	203
Nueva Requena	1,032	963

Fuente: INEI – Censos 2007

**Ilustración 3: Grafico de distribución de la población urbana según sexo**

Fuente: INEI – Censo 2007

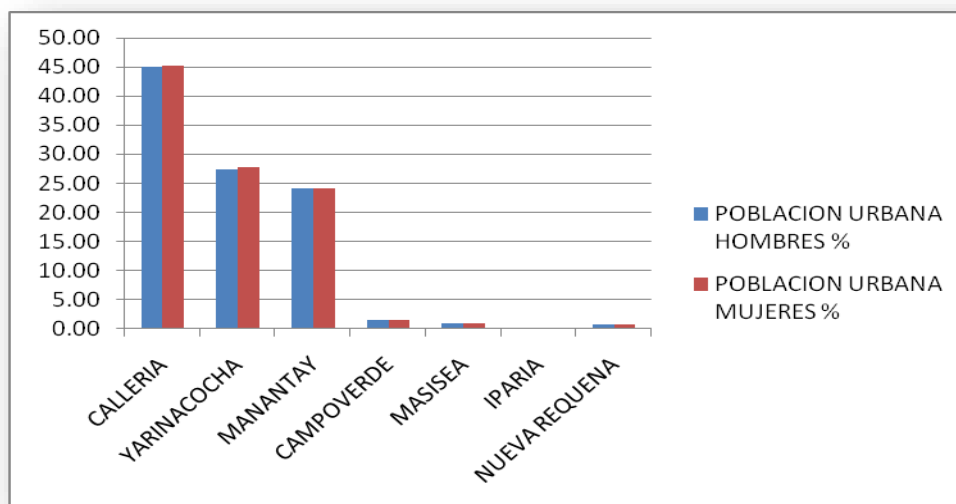

Además, un fenómeno interesante es el de las personas adultas mayores, se observa que hay un significativo número de personas longevas, siendo el número de hombres mucho mayor que el de mujeres y encontrándose mayor longevidad en zonas urbanas de la provincia en relación a las rurales.

Por otra parte, la dinámica que nos muestran los grupos etáreos y su relación con el índice de masculinidad es interesante. Así tenemos que hay ligeramente una mayor población de hombre que de mujeres, curiosamente el desbalance se encuentra en los grupos de niños y adolescentes en donde marcadamente hay más varones. Por cada 100 hombres hay 96 mujeres.

### Crecimiento poblacional

La existencia de una población mayoritariamente urbana se debe al crecimiento poblacional por migración hacia la Provincia. Entre 1981 y 1993 la región creció a un ritmo del 5.5% al año, mientras que el promedio nacional era de 2%, esta migración cambió la relación campo-ciudad de Coronel Portillo. Así en 1972 la población urbana era de 63.5%, alcanzó en 1993 el 72.7%; para llegar al 84.4% al 2007. Explicado en cierta manera por la apertura de vías de comunicación que genera una migración principalmente hacia Pucallpa, Manantay y Yarinacocha

#### CRECIMIENTO POBLACIONAL DE LA PROVINCIA DE CORONEL PORTILLO POR DISTRITOS

DISTRITO	Población				Tasa de crecimiento			Densidad 2007	
	AÑOS/PERIODO	1993	2005	2007	%	1981 1993	1993 2005		2005 2007
<b>Calleria</b>		173297	146068	136478	40.88%	4.00%	1.50%	1.9%	13.02
<b>Yarinacocha</b>		35582	67681	85605	25.64%	8.50%	5.50%	1.9%	143.58
<b>Campoverde</b>		18209	12620	13515	4.05%	6.50%	-0.10%	1.9%	11.6
<b>Nueva Requena</b>			5312	5122	1.53%		-0.10%	1.9%	2.76
<b>Iparia</b>		9278	10852	10774	3.23%	3.40%	1.30%	1.9%	1.34
<b>Masisea</b>		12083	11789	11651	3.49%	4.30%	-0.20%	1.9%	0.83
<b>Manantay</b>			62224	70745	21.19%		1.50%	1.9%	107.21
<b>TOTAL</b>		<b>248449</b>	<b>316546</b>	<b>333890</b>	<b>100.00%</b>	<b>4.60%</b>	<b>2.00%</b>	<b>1.9%</b>	<b>9.05</b>

Fuente INEI Censo 2007



### TASA INTERCENSAL URBANA

En 26 años, entre 1981 y 2007, la población urbana de los distritos de Callería, Yarinacocha y Manantay, que conforman la ciudad de Pucallpa, ha aumentado casi tres veces. Sin embargo, estos tres distritos han experimentando una baja de su crecimiento poblacional urbano en el último periodo intercensal 1993-2007. Cabe resalta que la tasa de crecimiento poblacional a nivel urbano es mayor que a nivel distrital.

### TASA INTERCENSAL

Ámbito geográfico	Tasa de Crecimiento Inter - Censal	
	1981-1993	1993-2007
Provincia de Coronel Portillo	3.6	2.1
Distrito de Calleria y Manantay	3.9	1.5
Distrito de Yarinacocha	6.5	6.5
Ámbito Urbano-Pucallpa		
Total Conurbacion	5.01	3.33
Area Urbana del distrito de Calleria y Manantay	4.22	2.02
Área Urbana del distrito de Yarinacocha	12.71	8.43

Fuente: INEI - CPV 1981- 1993 Y 2007

### 3.2.2. DISTRIBUCION ESPACIAL DE LA POBLACION URBANA

En el mapa se observa que el área configurada por el eje del Río Ucayali que corre de sur a norte, y el eje transversal de la carretera Federico Basadre, se encuentran asentadas la mayoría de los centros poblados de la Provincia. La movilización población se realiza por vías secundarias que se articulan a las 2 vías importantes de norte a Sur. En el mapa muestra otros ejes de ocupación transversales al Río Ucayali. El eje que conforman los Ríos Abuja – Sheshea muy importante por su proyección a la frontera con Brasil.



Otro eje de ocupación transversal al Río Ucayali es el que conforman los Ríos Tamaya – Inamapuya. Eje largo y cuya ocupación, a las márgenes de los ríos, tiene menor densidad a los ejes anteriores. El río Ucayali forma en su recorrido desde el sur hacia las cercanías del Centro Poblado de Masisea, conjuntamente con el Río Sheshea un eje compuesto. Existen centros poblados que a la cercanía hacia el Río Sheshea se hacen cada vez más escasos. Este eje tiene una gran posibilidad de ocupación futura por que domina una amplia cuenca.

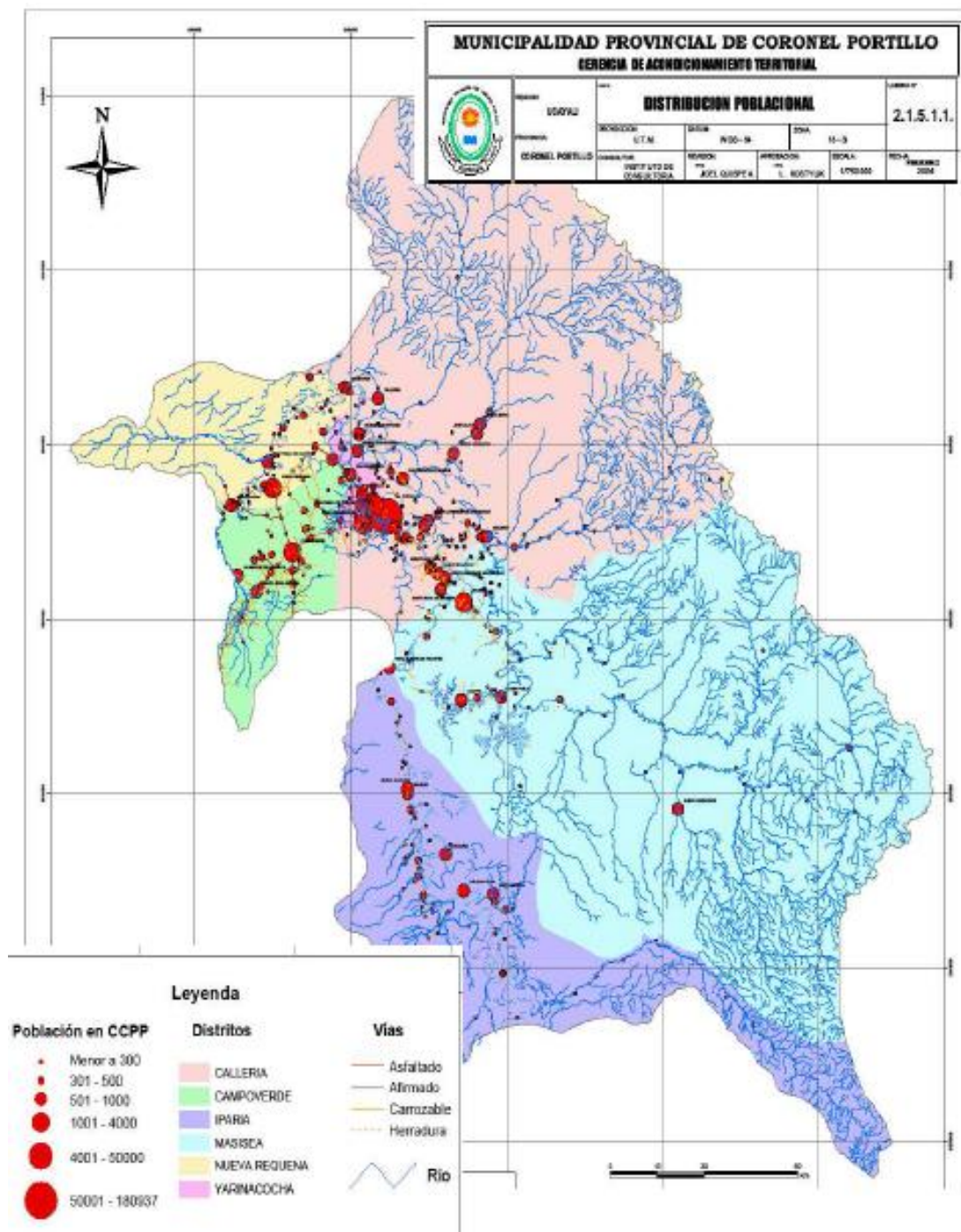

### 3.2.3. PROYECCIONES DE CRECIMIENTO DEMOGRÁFICO POBLACIONAL DE LOS DISTRITOS DE CALLERÍA, MANANTAY Y YARINACOCHA.

Las tendencias descritas anteriormente pueden proyectarse en forma de escenarios que indiquen el probable tamaño poblacional de los distritos y ciudad de Pucallpa. A



continuación se presentan 3 hipótesis sobre el crecimiento poblacional:

### **METODOLOGIA DE PROYECCIÓN POBLACIONAL**

Con esta Metodología de proyección poblacional que es aplicada por el INEI para estimar la población del área Conurbada ( distritos de Calleria, Yarinacocha y Manantay) a partir del 2007 al 2023, en base a los datos que presenta el INEI.

Para la cual se aplicó la función del cambio geométrico, el cual supone que la población aumenta o disminuya a una tasa constante, es decir que presenta cambios similares en cada periodo de tiempo, aunque en números absolutos, las personas aumentan o disminuyen en forma creciente. Esta función se expresa como sigue:

$$P (t) = P(o) * (1+r)^t$$

P (t) = Población final.

P(o) = Población inicial.

r = rango.

t = tiempo (años).

r = tasa de crecimiento/100.

### TASA DE CRECIMIENTO INTER - CENSAL

Ámbito geográfico	Tasa de Crecimiento Inter - Censal	
	1981-1993	1993-2007
Provincia de Coronel Portillo	3.6	2.1
Distrito de Calleria y Manantay	3.9	1.5
Distrito de Yarinacocha	6.5	6.5
Ámbito Urbano-Pucallpa		
Total Conurbacion	5.01	3.33
Area Urbana del distrito de Calleria y Manantay	4.22	2.02
Área Urbana del distrito de Yarinacocha	12.71	8.43

- La Primera Hipótesis (Tasa=2.1) se estima en base a tasa de crecimiento provincial que corresponde al último registro intercensal (1993-2007).
- La Segunda Hipótesis (Tasa=3.33) se estima en base a tasa de crecimiento del área conurbada en el periodo 1993 – 2007
- La Tercera Hipótesis (Tasa=2.72) se estima en base al promedio de la tasa de crecimiento provincial (2.1) y del comportamiento del área conurbada (3.33)

Consideramos que el flujo migratorio de la población hacia la provincia y por consiguiente hacia la ciudad de Pucallpa continuará, no solamente por su crecimiento vegetativo; sino como resultado de los procesos de desarrollo que experimente la provincia, especialmente aquellos vinculados a la implementación del Plan de Acondicionamiento Territorial de la Provincia de Coronel Portillo que se constituirán en factores de atracción de población migrante.

En ese sentido, consideramos que el comportamiento de la población de la ciudad de Pucallpa (área conurbada entre el distrito de Calleria, Yarinacocha y Manantay) el Escenario I podría ser el que muestre su población en el horizonte temporal del Plan de Desarrollo Urbano (2014 - 2023), y según el cual la población al año 2023 será de la siguiente manera.





## PRIMERA HIPOTESIS DE CRECIMIENTO POBLACIONAL T.C=2.1

DISTRITO	PROYECCION DE LA POBLACION PPOR DISTRITOS TASA DE CRECIMIENTO 2.1											
	2007	2014	2015	2016	2017	2018	2019	2020	2021	2022	2023	2027
CALLERIA	126,983	143,872	146893	149978	153127	156343	159626	162978	166401	169895	173463	189463
YARINACOCHA	77,789	88,135	89986	91875	93805	95775	97786	99840	101936	104077	106262	122262
MANANTAY	67,844	76,867	78481	80130	81812	83530	85284	87075	88904	90771	92677	108677
<b>TOTAL</b>	<b>272,616</b>	<b>308,874</b>	<b>315360</b>	<b>321983</b>	<b>328744</b>	<b>335648</b>	<b>342697</b>	<b>349893</b>	<b>357241</b>	<b>364743</b>	<b>372403</b>	<b>420403</b>

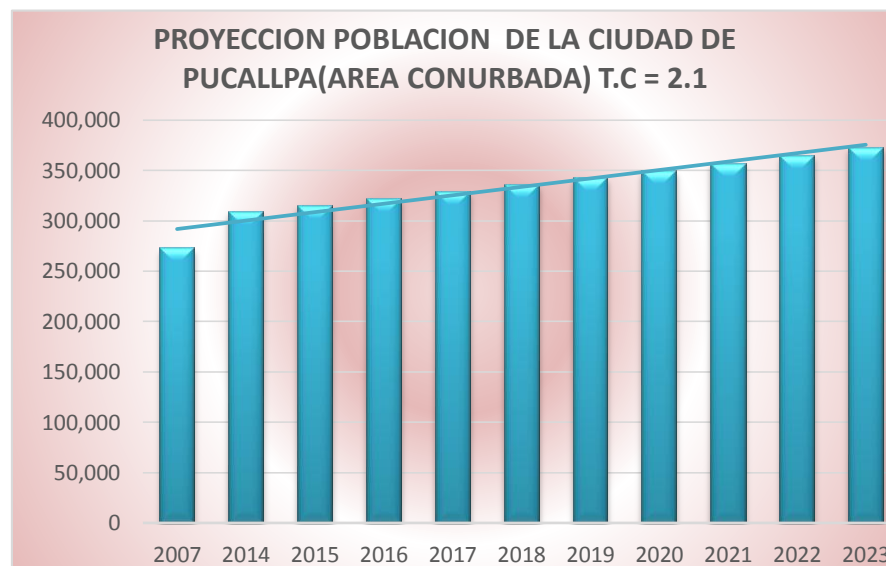

SEGUNDA HIPOTESIS DE CRECIMIENTO POBLACIONAL T.C=3.3

DISTRITO	PROYECCION DE LA POBLACION PPOR DISTRITOS TASA DE CRECIMIENTO 3.3											
	2007	2014	2015	2016	2017	2018	2019	2020	2021	2022	2023	2027
CALLERIA	126,983	154,538	159638	164906	170348	175970	181777	187775	193972	200373	206985	232821
YARINACOCHA	77,789	94,669	97793	101020	104354	107798	111355	115030	118826	122747	126798	143002
MANANTAY	67,844	82,566	85291	88105	91013	94016	97119	100324	103634	107054	110587	124719
<b>TOTAL</b>	<b>272,616</b>	<b>331,774</b>	<b>342722</b>	<b>354032</b>	<b>365715</b>	<b>377784</b>	<b>390251</b>	<b>403129</b>	<b>416432</b>	<b>430174</b>	<b>444370</b>	<b>500542</b>

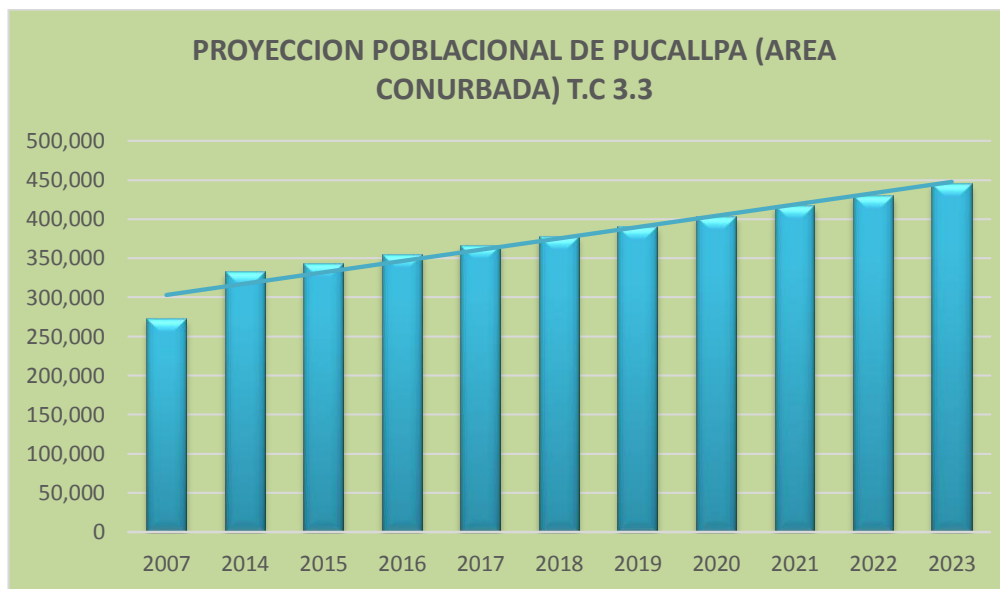

### TERCER HIPOTESIS DE CRECIMIENTO POBLACIONAL T.C=2.72

DISTRITO	PROYECCION DE LA POBLACION PPOR DISTRITOS TASA DE CRECIMIENTO 2.72											
	2007	2014	2015	2016	2017	2018	2019	2020	2021	2022	2023	2027
CALLERIA	126,983	149,205	153263	157432	161714	166113	170631	175272	180040	184937	189967	194967
YARINACocha	77,789	91,402	93888	96442	99065	101760	104528	107371	110291	113291	116373	121373
MANANTAY	67,844	79,717	81885	84112	86400	88750	91164	93644	96191	98807	101495	106495
<b>TOTAL</b>	<b>272,616</b>	<b>320,324</b>	<b>329,037</b>	<b>337,986</b>	<b>347,180</b>	<b>356,623</b>	<b>366,323</b>	<b>376,287</b>	<b>386,522</b>	<b>397,035</b>	<b>407,835</b>	<b>422835</b>

ACTUALIZACIÓN DEL PLAN DE DESARROLLO URBANO DE CORONEL PORTILLO  
 INCLUYE DISTRITOS CONURBADOS DE CALLERIA, YARINACocha Y MANANTAY

2017-2027



### 3.2.4. CARACTERIZACIONES SOCIO CULTURALES DE LA POBLACIÓN DE LOS DISTRITOS DE CALLERÍA, MANANTAY Y YARINACOCHA.

De acuerdo a la información elaborada en el GURI de Ucayali, se contaba en el año 1999, con una población indígena proveniente de dos etnias, Arawak y Pano, que representaban cerca del 7,67% de la población total. Los territorios de las comunidades nativas ocupan las zonas ribereñas de la Región. Estos poblados, de escasas viviendas, presentan una dispersión espacial pues su ubicación está sujeta a los cambios de volumen y cauce de los ríos.

Los grupos humanos existentes están estrechamente vinculados al medio, desarrollándose en áreas extensas, actividades en forma rudimentaria como la pesca, la caza y una agricultura de supervivencia (arroz, plátano, yuca, frijol). Según información proporcionada por el Gobierno Regional de Ucayali para el año 2005 se cuenta en la Provincia con 103 comunidades nativas ubicadas principalmente en el distrito de Iparía. La población estimada de estas comunidades alcanzan el 9.4% de la población total de la Provincia.

La presencia de colonos y empresas madereras en las zonas que actualmente ocupan las comunidades nativas, generan una convivencia de permanente presión, que afecta el orden social, económico y en muchos casos, la supervivencia de los grupos étnicos y el espacio que actualmente ocupan. Asimismo, las comunidades nativas de Coronel Portillo cuentan con una inadecuada e o nula infraestructura de salud, educación y saneamiento; frente al abastecimiento de las necesidades presentadas por los grupos colonos o urbanos. Un fenómeno derivado de esto, es el proceso de aculturación y segregación.

Las relaciones sociales entre los pueblos indígenas del departamento de Ucayali, por lo general, no presentan conflictos étnicos que las alteren. La mayor alteración o "conflicto" social se



manifiesta con las poblaciones urbanas, con los colonos o mestizos y los denominados “patrones” que son los comerciantes que monopolizan y controlan el comercio local.

**A.- ESTRUCTURA Y DINÁMICA POBLACIONAL**

La población total de la provincia alcanza la cifra de 333,890 habitantes según el censo del año 2007. De este total la población se distribuye geográficamente de la siguiente manera:

DISTRITO	POBLACION URBANA AL 2007	POBLACION PROYECTADA URBANA AL 2014	POBLACION PROYECTADA URBANA AL 2023
1. CALLERIA	126 983	Ciudad de Pucallpa	Ciudad de Pucallpa
2. YARINACOCHA	77 789		
3. MANANTAY	67 844		
<b>TOTAL</b>	<b>272 616</b>	<b>331,774</b>	<b>444370</b>

Fuente: INEI Censo Nacional 2007 XI de Población y VI de Vivienda

Esto grafica que el grueso de la población se asienta en en el distrito de Calleria (Pucallpa) como gran centro urbano y se reparte entre Yarinacocha y Manantay; conformando entre los tres un eje urbano. La proporción de población urbana en estos distritos está por encima del 80%.

Considerando la tasa de crecimiento provincial, se ha reducido de 4.6% a 2.0% en cada periodo intercensal. El distrito que crece más es Yarinacocha, le siguen los distritos de Callería y Manantay, todos relacionados al ámbito urbano. Comparando este resultado con el de 1993 se constata que el porcentaje de población urbana ha crecido en el periodo intercensal. El resultado anterior muestra el alcance urbano de la Ciudad de Pucallpa, la cual según fuente del INEI al 2007 hace un total de 292 828 personas y en la zona urbana hacen un total de 272 616 personas.



### POBLACION POR DISTRITOS

DISTRITO	HABITANTES	
	URBANA	RURAL
CALLERIA	126 983	9 495
YARINACOCHA	77 789	7 816
MANANTAY	67 844	2 901
<b>TOTAL</b>	<b>272 616</b>	<b>20 212</b>

Fuente: INEI Censo Nacional 2007 XI de Población y VI de Vivienda

#### B.- ESTRUCTURA POBLACIONAL POR SEXO Y EDAD.

La distribución por grupos de edad se caracteriza por una predominancia de la población joven con un 56% del total provincial menor de 24 años. Los grupos de población adulta, aumentaron en contra parte de 1993. Tendencia que se ha incrementado y muestra un envejecimiento relativo de la población de la provincia. El envejecimiento relativo tiene que ser asumido con especial atención porque implica el surgimiento de una demanda extra de bienes y servicios.

En cuanto a la población por edades el siguiente gráfico nos lo muestra:

GRUPO ETAREO	TOTAL	POBLACION	
		HOMBRES	MUJERES
Menores de 1 año	8269	4228	4041
De 1 a 4 años	32748	16850	15898
De 5 a 9 años	34181	17377	16804
De 10 a 14 años	41649	21230	20419
De 15 a 19 años	37458	18496	18962
De 20 a 24 años	31151	15350	15801
De 25 a 29 años	26996	13282	13714
De 30 a 34 años	23449	11491	11958
De 35 a 39 años	21277	10490	10787
De 40 a 44 años	19306	9840	9466
De 45 a 49 años	15630	8191	7439



De 50 a 54 años	12518	6649	5869
De 55 a 59 años	9234	4978	4256
De 60 a 64 años	6524	3570	2954
De 65 y mas años	13500	7160	6340
<b>TOTAL PROVINCIA</b>	<b>333890</b>	<b>169182</b>	<b>164708</b>

Fuente: INEI Censo Nacional 2007 XI de Población y VI de Vivienda

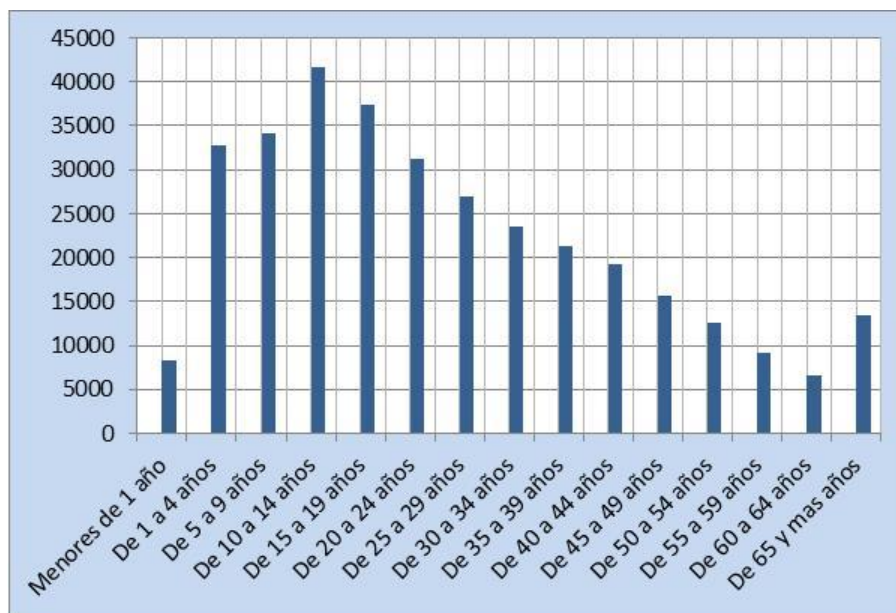

Fuente: INEI Censo Nacional 2007 XI de Población y VI de Vivienda

Se aprecia un incremento de la natalidad en los últimos 5 años, que reproduce otro mayor en los últimos 10 a 15 años. Esto ha formado un bolsón poblacional, hoy demandante de servicios educativos; que a futuro generará presión sobre fuentes laborales. La población es en general creciente y su dinámica natural se incrementa, con picos y caídas de la natalidad.

Además, un fenómeno interesante es el de las personas adultas mayores, se observa que hay un significativo número de personas longevas, siendo el número de hombres mucho mayor que el de mujeres y encontrándose mayor longevidad en zonas urbanas de la provincia en relación a las rurales.

Por otra parte, la dinámica que nos muestran los grupos etáreos y su relación con el índice de masculinidad es interesante. Así tenemos que hay ligeramente una mayor población de hombre



que de mujeres, curiosamente el desbalance se encuentra en los grupos de niños y adolescentes en donde marcadamente hay más varones. Por cada 100 hombres hay 96 mujeres. Esta tendencia positiva a los varones es uniforme en todos los distritos; sin embargo, la población por áreas urbana y rural, muestra que un desbalance más acusado entre hombres y mujeres se da en la zona rural como lo vemos en el siguiente cuadro:

DISTRITO	TOTAL	URBANA		RURAL			
		TOTAL URBANO	HOMBRES	MUJERES	TOTAL RURAL	HOMBRES	MUJERES
Calleria	136 478	126 983	63 191	63 792	9 495	5 651	3 844
Yarinacocha	85 605	77 789	38 609	39 180	7 816	4 266	3 550
Manantay	70 745	67 844	33 807	34 037	2 901	1 572	1 329
Área Conurbada Pucallpa	292828	272616	135607	137009	20212	11489	8723

Fuente: INEI Censo Nacional 2007 XI de Población y VI de Vivienda

### C.- DENSIDAD POBLACIONAL Y PATRÓN DE OCUPACION

El proceso de densificación poblacional tiene relación directa con el patrón de ocupación del territorio en la Provincia. La densidad provincial tiene características diversas entre los distritos que la conforman, como en Yarínacocha con 432.76 habitantes por Km<sup>2</sup> y Callería con 12.48 habitantes por Km<sup>2</sup>; otros, todavía tienen amplios espacios deshabitados, como Campo Verde con 8.73 habitantes por Km<sup>2</sup>, existiendo también distritos con muy baja densidad como Nueva Requena con 2.56 habitantes por Km<sup>2</sup>; Iparía con 1.12 habitantes por Km<sup>2</sup> y Masissea con 0.93 habitantes por Km<sup>2</sup>.





## DENSIDAD POBLACIONAL DE LA PROVINCIA POR DISTRITOS

DISTRITO	SUPERFIE (Km <sup>2</sup> )	POBLACION 1993	POBLACION 2005	POBLACION 2007	DENSIDAD 2007 (Hab./Km <sup>2</sup> )
Callería	10 937.62	173 297	208 292	136 478	12.48
Yarinacocha	197.81	35 582	67 381	85 605	432.76
Manantay	659.93		62 224	70 745	107.20

152

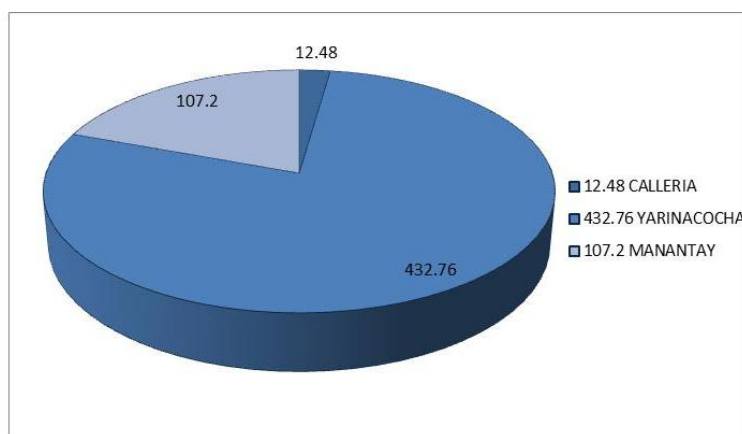

Fuente: Compendio estadístico 2008 - INEI.

Sobre el patrón de ocupación, la población esta asentada en las márgenes de los ríos.

Desde el año 1850, los primeros habitantes mestizos que arribaron a la zona se ubicaron en las tierras altas en un proceso lento y continuo alrededor de la ciudad de Pucallpa, concentrándose actualmente cerca del 78% de la población provincial, debido principalmente por la construcción del primer aeropuerto y la carretera Federico Basadre que conectaba Pucallpa con Lima. En estos últimos años, los centros poblados se han incrementado considerablemente en la periferia de la ciudad de Pucallpa, Puerto Callao y a lo largo de los márgenes de la carretera Federico Basadre, pertenecientes al los distritos de Callería y Yarínacocha respectivamente, cuyas características geográficas, económicas y culturales los presentan como centros de atracción con un crecimiento acelerado, producto del flujo migratorio rural – urbano.

El crecimiento informal ha sido el patrón predominante de



expansión urbana en la Provincia de Coronel Portillo. Los centros poblados asentados en los distritos de Campoverde, Nueva Requena, Masisea e Iparía, son considerados rurales, con poblados asentados en su mayoría en zonas ribereñas y afluentes. La ocupación se ha caracterizado por la venta ilegal e informal de los terrenos y la depredación de los terrenos agrícolas, como el caso de los distritos de Callería y Yarinacocha, que hicieron peligrar la producción agrícola. Otra de las características de este asentamiento es la ausencia de servicios básicos generando una gran demanda a los gobiernos locales para la atención a las necesidades de servicios de infraestructura y saneamiento.

### DINAMICA POBLACIONAL DE LA PROVINCIA DE CORONEL PORTILLO

DISTRITO	Nº de Nacimientos	Tasa Bruta de mortalidad x 100 hab.	Tasa fecundidad Hijos/Mujer	Tasa de mortalidad infantil x 1000 hab	Tasa bruta de natalidad x 1000 hab	Tasa de crecimiento (promedio anual)
Callería	3 368	3.9	5.8	10.7	1.5	1.9
Yarinacocha	776	4.2	8.1	13	2.1	1.9
Manantay	3 021	3.9	5.8	5.2	1.5	1.9

Fuente: Plan Estratégico 2008 – 2010 Gerencia Regional de Desarrollo Social - GOREU

### D.- GRUPOS HUMANOS, COMUNIDADES INDÍGENAS, GRUPOS VULNERABLE

#### Centros Poblados.

En la provincia se evidencia un gran desequilibrio en la ocupación del territorio. La ciudad de Pucallpa conformada por un congregate de 6 centros poblados (Pucallpa, Puerto Callao, San Pablo de Tushmo, San José de Yarinacocha y San Juan de Yarinacocha y Manantay) consta de más de 225,000 habitantes, es decir 63 veces más grande que la del segundo rango, Campoverde con 3,500 habitantes. En el cuadro se aprecia las ciudades de más de 500 habitantes según el censo de 2005



**Cuadro N° 09**  
POBLACIÓN RURAL DE CENTROS POBLADOS PUCALLPA – 2005

CENTROS POBLADOS DE MAS DE 500 HABITANTES				
DISTRITO	CENTRO POBLADO	CLASIFICACION	UBICACION	POBLACION
Callería	Pucallpa	Mestizo		180 937
Yarinacocha	Puerto callao	Pueblo	Lag. Yarinacocha	42 564
Yarinacocha	San Pablo de Tushmo	CC.NN	Lag. Yarinacocha	1 178
Yarinacocha	San Jose	Caserio	Lag. Yarinacocha	998
Yarinacocha	San Juan	Caserio	Lag. Yarinacocha	788
Callería	Manantay	Caserio	Qda. de Manantay	260
	Ciudad de Pucallpa			226 725
Campoverde	Campoverde	Mestizo	C.F.B. Km 34	3 598
Nueva Requena	Nueva Requena	Mestizo	Carretera Nva. Requena Km 19	2 412
Masisea	Masisea	Pueblo	Rio Alto Ucayali	868
Callería	Nueva Magdalena	Caserio	C.F.B. Km 9 M/I	1 282
Callería	Nuevo San Juan	Mestizo	Rio Alto Ucayali	868
Iparia	Colonia Caco	CC.NN	Rio Alto Ucayali	850
Yarinacocha	San Francisco	CC.NN.	Lag. Yarinacocha	833
Callería	Tacshitea	Caserio	Rio Bajo Ucayali	805
Masisea	Santa Rosa de Masisea	Caserio	Rio Alto Ucayali	798
Callería	San Francisco de Asis	Caserio	Rio Bajo Ucayali	791
Callería	Calleria	CC.NN.	Rio Calleria	723
Callería	Santa Isabel de Bahuanisho	CC.NN.	Rio Alto Ucayali	714
Iparia	Utucuro	CC.NN.	Rio Alto Ucayali	690
Iparia	Caco Macaya	CC.NN.	Qda. Caco	670
Campoverde	La Merced de Neshuya	Caserio	Rio Neshuya	665
Callería	Nueva Alejandra	Caserio	Rio Bajo Ucayali M/I	648
Callería	Nuevo Bagazan	Mestizo	Rio Alto Ucayali	690
Nueva Requena	San Pablo de Juintia	Caserio	Rio Bajo Aguaytia	643
Masisea	Nuevo Horizonte	Caserio	Qda. Nohaya	640
Masisea	Caimito	CC.NN.	Laguna Imira	630
Masisea	Vista Alegre Pachitea	CC.NN.	Rio Alto Ucayali	604
Yarinacocha	Nva. Esperanza Panaillo	Caserio	Qda. s/nombre	582



Callería	Sta. Carmela Mashangay	Caserio	Rio Alto Ucayali	578
Callería	Nuevo San Antonio	Caserio	Rio Bajo Aguaytia	577
Callería	Jose Olaya	Caserio	Rio Utuquinia	570
Iparia	Galilea	Caserio	Rio Alto Ucayali	565
Callería	Santa Sofia	Caserio	Rio Utuquinia	558
Iparia	Nuevo Ahuaypa	CC.NN.	Rio Alto Ucayali	550
Callería	Éxito	Caserio	Rio Alto Ucayali	546
Callería	Mazaray	Caserio	Rio Abujao	540
Callería	Nuevo Utuquinia	Caserio	Rio Utuquinia	538
Callería	San Isidro	Caserio	Rio Alto Ucayali	527
Callería	Santa Rosa de Lima	Caserio	C:F.B. Km 49 M/D	518

FUENTE: BASE DE DATOS DEL MUNICIPIO DE CORONEL PORTILLO. INEI DATOS PRILIMINARES DEL CENSO DEL 2005.

### COMUNIDADES NATIVAS.

De acuerdo a la información elaborada en el GURI de Ucayali, se contaba en el año 1999, con una población indígena proveniente de dos etnias, Arawak y Pano, que representaban cerca del 7,67% de la población total.

Los territorios de las comunidades nativas ocupan las zonas ribereñas de la Región.

Estos poblados, de escasas viviendas, presentan una dispersión espacial pues su ubicación está sujeta a los cambios de volumen y cauce de los ríos.

Los grupos humanos existentes están estrechamente vinculados al medio, desarrollándose en áreas extensas, actividades en forma rudimentaria como la pesca, la caza y una agricultura de supervivencia (arroz, plátano, yuca, fríjol).

Según información proporcionada por el Gobierno Regional de Ucayali para el año 2005 se cuenta en la Provincia con 103 comunidades nativas ubicadas principalmente en el distrito de Iparía. La población estimada de estas comunidades alcanzan el 9.4% de la población total de la Provincia.



### COMUNIDADES NATIVAS POR DISTRITO (2005)

DISTRITO	Nº de Comunidades nativas	Habitantes
Callería	20	29 711
Yarinacocha	8	5 278
Manantay		

Fuente: GOREU-Sub Gerencia de Acondicionamiento Territorial

La presencia de colonos y empresas madereras en las zonas que actualmente ocupan las comunidades indígenas, generan una convivencia de permanente presión, que afecta el orden social, económico y en muchos casos, la supervivencia de los grupos étnicos y el espacio que actualmente ocupan. Asimismo, las comunidades nativas de Coronel Portillo cuentan con una inadecuada o nula infraestructura de salud, educación y saneamiento; frente al abastecimiento de las necesidades presentadas por los grupos colonos o urbanos. Un fenómeno derivado de esto, es el proceso de aculturación y segregación.

RELACION DE COMUNIDADES NATIVAS (2005)			
CALLERIA		YARINACOCHA	
1	ALBA CASTRO	1	NUEVA PALESTINA
2	BETHEL	2	PUERTO FIRMEZA
3	CALLERIA	3	SAN FRANCISCO
4	FLOR DE UCAYALI	4	SAN LORENZO
5	LIMONGEMA	5	SAN PABLO DE TUSHMO
6	NUEVA BETANIA	6	SAN SALVADOR
7	NUEVO ORIENTE DE CHANAJAO	7	SANTA CLARA
8	PALESTINA	8	SANTA TERESITA
9	PATRIA NUEVA DE CALLERIA		
10	PUERTO AURORA		
11	PUERTO VICTORIA (X)		
12	RAMON CASTILLA		
13	SAN LORENZO		
14	SAN MATEO		
15	SANTA ISABEL		
16	SANTA ISABEL BAHUANISHO		
17	SANTA LUCIA		
18	SANTA LUZ		
19	SANTA LUZ ABUJAO		
20	SANTA MARTHA		



ocalizadas en el Mapa Cartográfico

Fuente: GOREU - Sub Gerencia Acond. Territorial

**UCAYALI: PRINCIPALES GRUPOS ÉTNICOS POR PROVINCIAS Y DISTRITOS**

Familia	Grupo Etnico	Provincias	Distritos	Superficie con Titulación (Km2)
Arahuaca	Arahuaca	Atalaya	Raymondi	102.75
	Asháninka	Atalaya-Coronel Portillo	Raymondi-Sepahua-Tahuania, Yurua-Iparia	6,256.81
	Asháninka-Piro	Atalaya	Raymondi-Tahuania	254.74
	Culina	Purus	Purus	263.30
	Piro	Atalaya	Raymondi-Sepahua-Tahuania	645
Pano	Arahuaca	Atalaya-Purus	Raymondi-Tahuania-Purus	397.07
	Cashibo-Cacataibo	Padre Abad	Padre Abad-Irazola	431.30
	Cashinahua	Purus	Purus	1,834.75
	Sharanahua	Coronel Portillo-Purus	Masisea-Purus	924.56
	Shipibo-Conibo	Atalaya-Coronel Portillo-Purus-Padre Abad	Raymondi-Tahuania-Calleria-Campo Verde-Iparia-Masisea-Sepahua-Yarinacocha-Irazola-Padre Abad	7,109.94
	Yaminahua	Atalaya	Raymondi-Yurua	728.16

Fuente: Directorio Comunidades Nativas



UCAYALI: NUMERO DE COMUNIDADES INDIGENAS Y POBLACION  
2004-2006

PROVINCIA/DISTRITO	N° CC. NN.	2004	2005	2006
<b>CORONEL PORTILLO</b>	<b>103</b>	<b>29.401</b>	<b>29.711</b>	<b>30.024</b>
CALLERIA	20	5.238	5.278	5.317
YARINACOCHA	8	5.108	5.164	5.221
NUEVA REQUENA	4	1.327	1.327	1.328
MASISEA	21	5.224	5.253	5.283
IPARIA	48	12.232	12.415	12.600
CAMPOVERDE	2	272	274	276
<b>ATALAYA</b>	<b>146</b>	<b>24.725</b>	<b>24.855</b>	<b>24.985</b>
RAYMONDI	81	12.956	13.011	13.066
TAHUANIA	44	7.698	7.724	7.749
SEPAHUA	8	2.178	2.211	2.244
YURUA	13	1.893	1.910	1.926
<b>PADRE ABAD</b>	<b>11</b>	<b>4.728</b>	<b>4.771</b>	<b>4.814</b>
PADRE ABAD	7	3.030	3.052	3.075
IRAZOLA	4	1.699	1.718	1.738
CURIMANA	0	-	-	-
<b>PURUS</b>	<b>36</b>	<b>3.466</b>	<b>3.493</b>	<b>3.521</b>
PURUS	36	3.466	3.493	3.521
<b>TOTAL</b>	<b>296</b>	<b>62.321</b>	<b>62.829</b>	<b>63.344</b>

Fuente: Subgerencia de Acondicionamiento territorial

### 3.2.4.1. NIVELES DE VIDA Y POBREZA URBANA

La pobreza tiene múltiples dimensiones (pobreza monetaria, no monetaria o NBI, IDH, entre otros). La Región Ucayali en los últimos años específicamente desde el 2001 viene experimentando porcentajes decrecientes de pobreza y pobreza extrema. Con los datos obtenidos al 2009.

#### POBREZA MONETARIA

Podemos decir que la pobreza monetaria presenta porcentajes aun menores que los años anteriores con respecto a la Provincia de Coronel Portillo que muestra en el Cuadro N° 5. Podemos concluir que el Distrito de Iparia presenta el mayor número de Pobres 64.3%, seguido de Masisea con 37.6%; siendo Calleria el principal Distrito de la Provincia de Coronel Portillo presentan un porcentaje de población pobre de 14.9% cifra que viene reduciéndose continuamente.



**CONDICION DE LA POBREZA DEPARTAMENTAL, PROVINCIAL Y UBICACIÓN DEL DISTRITO POR NIVEL DE POBREZA TOTAL, REGION UCAYALI CORONEL PORTILLO - 2009**

REGION-DISTRITOS	POBLACION 2007 (*)	POBRES (%)				UBIC. DE POBREZA TOTAL (**)
		TOTAL DE POBRES	POBRES EXTREMOS	POBRES NO EXTREMOS	NO POBRES	
UCAYALI	432,159	29.7	8.5	21.2	70.3	
CORONEL PORTILLO	333,890	22.4	3.4	19	77.6	9
YARINACOCHA	85,605	26.2	3.6	22.7	73.8	
MANANTAY	70,745	22.5	2.3	20.1	77.5	12
CALLERIA	136,478	14.9	1.8	13.1	85.1	15

Fuente: INEI Censo Nacional 2007 XI de Poblacion y VI de Vivienda

Ordenamiento de los distritos dentro de la Region de mayor a menor porcentaje de pobreza total considerando todos los distritos de la Region Ucayali.

**POBREZA NO MONETARIA**

Con respecto a la Pobreza No Monetaria o también llamada Necesidad Básicas Insatisfechas, la Región Ucayali y específicamente la Provincia de Coronel Portillo presenta en el caso de los Distritos de Iparía, Masisea y Nueva Requena, niveles de pobreza bastante alarmantes para la provincia, región y país; ya que, el porcentaje de la población que no accede a educación, nutrición y servicios es mayoritario. Según el cuadro que se muestra el porcentaje de carencias de la población en el acceso a servicios básicos hasta el 2007, donde se aprecia que la Región Ucayali presenta el 28 % sin agua, el 20% sin desagüe o letrinas y el 34% sin electricidad.

**POBREZA NO MONETARIA – NECESIDADES BASICAS  
INSATISFECHAS PERU-UCAYALI**

DEPARTAMENTO	POBLACION 2007	% POBLACION SIN		
		AGUA	DESAG/LETRIN.	ELECTRICIDAD
PERU	27,428.169	23%	17%	24%
UCAYALI	432,159	28%	20%	34%
CORONEL PORTILLO	333,890	19%	14%	26%

Fuente: INEI Censo Nacional 2007 XI de Poblacion y VI de Vivienda – Mapa de pobreza 2006 (los datos del CENSO 2016-2017 aun no están disponibles)





**PROVINCIA DE CORONEL PORTILLO: POBREZA NO MONETARIA-  
NECESIDADES BASICAS INSATISFECHAS**

DEPARTAMENTO	POBLACION 2007	% POBLACION SIN		
		AGUA	DESAG/LETRIN.	ELECTRICIDAD
<b>CORONEL PORTILLO</b>	333,890	19%	14%	26%
CALLERIA	136,478	15%	13%	15%
YARINACOCHA	85,605	17%	11%	22%
MANANTAY	70,745	19%	9%	23%

Fuente: INEI Censo Nacional 2007 XI de Poblacion y VI de Vivienda – Mapa de pobreza 2006 (los datos del CENSO 2016-2017 aun no están disponibles)

160

**3.2.4.2. POBLACION ECONOMICAMENTE ACTIVA (PEA)**

**A.-POBLACION ECONOMICAMENTE ACTIVA DEL DISTRITO DE  
CALLERIA**

	TOTAL	GRANDES GRUPOS DE EDAD				
		6 A 14 AÑOS	15 A 29 AÑOS	30 A 44 AÑOS	45 A 64 AÑOS	65 Y MÁS AÑOS
<b>Distrito CALLERIA</b>	55,291	1,114	19,278	19,318	13,428	2,153
Miembros p.ejec.y leg.direct., adm.pub.y emp.	145	-	11	58	72	4
Profes., científicos e intelectuales	5,935	-	1,071	3,150	1,637	77
Técnicos de nivel medio y trab.asimilados	3,209	-	1,259	1,118	739	93
Jefes y empleados de oficina	3,375	-	1,523	1,117	710	25
Trab.de serv.pers.y vend.del comerc.y mcdo.	11,515	288	3,765	3,905	2,999	558
Agricult.trabaj. calif. Agrop. y pesqueros	3,420	20	831	1,100	1,050	419
Obreros y oper.minas, cant., ind.manuf. y otros	5,663	93	2,126	1,760	1,459	225
Obreros construc., conf., papel, fab., instr.	6,910	21	2,634	2,538	1,569	148
Trabaj. no calif.serv.,peon, vend.amb.,y afines	10,214	607	3,883	2,888	2,372	464
Otra	815	-	278	432	105	-
Ocupación no especificada	2,042	25	773	713	442	89
Desocupado	2,048	60	1,124	539	274	51



En el distrito de Calleria la población en edad de trabajar de 6 a 65 años llega a un total de 55,291 hab. siendo los trabajadores de servicio y vendedores del comercio y mercado la mayor cantidad haciendo un total de 11,515. La edad de 15-44 años es el rubro de mayor cantidad. El distrito de Calleria se caracteriza por albergar en su mayoría el uso comercial.

### B.-POBLACION ECONOMICAMENTE ACTIVA EN EL DISTRITO DE YARINACOCHA

En el distrito de Yarinacocha la población en edad de trabajar de 6-65 a más llega a un total de 32,149 hab. Siendo los trabajadores no calificados, servicio, peones, vendedores ambulantes y afines la mayor cantidad haciendo un total de 7,016.

DEPARTAMENTO, PROVINCIA, ÁREA URBANA Y RURAL, SEXO Y OCUPACION PRINCIPAL	TOTAL	GRANDES GRUPOS DE EDAD				
		6 A 14 AÑOS	15 A 29 AÑOS	30 A 44 AÑOS	45 A 64 AÑOS	65 Y MÁS AÑOS
Distrito YARINACOCHA	32,149	820	11,590	11,444	7,195	1,100
Miembros p.ejec.y leg.direct., adm.pub.y emp.	70	-	4	34	29	3
Profes., científicos e intelectuales	2,847	-	479	1,554	788	26
Técnicos de nivel medio y trab.asimilados	1,577	1	544	634	359	39
Jefes y empleados de oficina	1,851	-	870	673	299	9
Trab.de serv.pers.y vend.del comerc.y mcdo.	5,271	149	1,890	1,883	1,179	170
Agricult.trabaj. calif. Agrop. y pesqueros	3,101	24	708	958	1,033	378
Obreros y oper.minas, cant., ind.manuf. y otros	3,277	63	1,367	1,068	706	73
Obreros construc., conf., papel, fab., instr.)	4,629	31	1,826	1,772	924	76
Trabaj. no calif.serv.,peon, vend.amb.,y afines	7,016	496	2,782	2,068	1,437	233
Otra	208	-	38	125	43	2
Ocupación no especificada	1,156	23	484	384	224	41
Desocupado	1,146	33	598	291	174	50



FUENTE: Censos Nacionales XI de Población y VI de Vivienda 2007

### C.- POBLACION ECONOMICAMENTE ACTIVA EN EL DISTRITO DE MANATAY

En el distrito de Manantay la población en edad de trabajar de 6-65 a más llega a un total de 24,22 hab. Siendo los trabajadores no calificados, servicio, peones, vendedores ambulantes y afines la mayor cantidad haciendo un total de 6,090.

	TOTAL	GRANDES GRUPOS DE EDAD				
		6 A 14 AÑOS	15 A 29 AÑOS	30 A 44 AÑOS	45 A 64 AÑOS	65 Y MÁS AÑOS
<b>Distrito MANANTAY</b>	24,222	681	9,084	8,550	5,071	836
Miembros p.ejec.y leg.direct., adm.,pub.y emp.	19	-	-	12	7	-
Profes., científicos e intelectuales	1,152	-	223	674	249	6
Técnicos de nivel medio y trab.asimilados	671	1	252	275	119	24
Jefes y empleados de oficina	749	-	369	262	114	4
Trab.de serv.pers.y vend.del comerc.y mcdo.	4,386	114	1,521	1,589	1,006	156
Agricult.trabaj. calif. agrop. y pesqueros	1,677	13	358	536	541	229
Obreros y oper.minas, cant.,ind.manuf. y otros	3,598	81	1,638	1,113	696	70
Obreros construc., conf., papel, fab., instr.	3,521	21	1,445	1,371	638	46
Trabaj. no calif.serv.,peon, vend,amb.,y afines	6,090	389	2,223	1,969	1,303	206
Otra	52	-	7	31	14	-
Ocupación no especificada	1,147	19	458	388	229	53
Desocupado	1,160	43	590	330	155	42

FUENTE: Censos Nacionales XI de Población y VI de Vivienda 2007 (los datos del CENSO 2016-2017 aun no están disponibles)

	1993	% del total de población	2007	% del total de población
<b>Total</b>	<b>184 936</b>	<b>58.7</b>	<b>286 363</b>	<b>66.3</b>
<b>Coronel Portillo</b>	<b>145 384</b>	<b>46.2</b>	<b>225 496</b>	<b>52.2</b>
<b>Calleria</b>	103 703	32.9	55,291	22.5



<b>Yarinacocha</b>	19 888	6.3	32,149	13.2
<b>Manantay</b>	-	-	24,222	10.5

La población económicamente activa de los distritos conurbados de la provincia, tomando como base los mayores de 06 años, asciende a 111,662 habitantes, según las estadísticas del INEI al año 2007.

163

### 3.2.4.3. INDICADORES DE SALUD

La accesibilidad está dada por la facilidad o dificultad con la que los usuarios pueden obtener servicios de salud, influyendo para ello las barreras económicas, organizativas, geográficas y culturales. El acceso a los servicios básicos en la provincia de Coronel Portillo está configurado principalmente por corredores viales que son las carreteras y los ríos.

#### Indicadores demográficos proyectados

Algunos indicadores proyectados para el quinquenio 2005 – 2010 indican una Tasa Bruta de Natalidad que alcanza al 25.40 por mil habitantes; Tasa Bruta de mortalidad del 5.7 por mil nacidos vivos; Esperanza de vida al nacer de 72 años para hombres y 66 años para mujeres

#### - **Desnutrición infantil**

El estado nutricional de la población es el resultado de la interacción de diversos factores: sociales, culturales, políticos, económicos y ambientales. Estos diversos factores y sus formas de interacción tendrán un rol determinante sobre el nivel de nutrición de la población de un país, región o comunidad. Entre estos factores tenemos el bajo consumo de alimentos nutritivos que no satisfacen los requerimientos del niño, la presencia de enfermedades como IIRAS y EDAS, el escaso saneamiento básico, entre otros; todo ello merma el estado nutricional y de salud de uno de los grupos etáreos más vulnerables.



Los distritos de mayor incidencia de desnutrición infantil son: Masisea (48.3%) e Iparia (44.26%).

#### - **Morbilidad en niños menores de 5 años**

Infecciones diarreicas agudas (EDAs)

Las enfermedades diarreicas agudas a nivel nacional ocupan uno de los primeros lugares en lo que es morbilidad infantil. Este mismo comportamiento se viene suscitando en la provincia de Coronel Portillo, lo cual guarda relación directa con los caseños problemas de saneamiento básico. Las prácticas, costumbres y actitudes de la población en cuanto a su higiene no permiten contribuir a la disminución de este problema.

El distrito más afectado es Masisea. Los lugares con menos incidencia son los establecimientos de las zonas urbanas, debido principalmente a que en estos es menor el déficit de los servicios básicos (agua y desagüe).

Una causa significativa de las diarreas es la mala calidad de agua que tiene enfermedades bacteriológicas sobre todo en sectores de los AAHH y zonas rurales. Las aguas contaminadas – juntas con la mala higiene en el hogar – producen las enfermedades diarreicas y las infecciones parasíticas.

#### **Infecciones respiratorias agudas (IRAs)**

Las infecciones respiratorias agudas a nivel nacional ocupan una de las primeras causas de morbilidad. El distrito más afectado es Masisea.

A pesar de la alta tasa de incidencia, es preciso mencionar que la mayoría de casos son captados tempranamente, siendo diagnosticados como no neumonías. Sólo el 0.53% del total de casos fueron diagnosticados como neumonías.

Aunque hay muchos factores que afectan el sistema respiratorio, un factor local es el ambiente del hogar. Muchos de los niños



viven en casas sin ventilación adecuada y son expuestos a muchos irritantes: el humo de los fogones usados para cocinar, el humo de la quema de la basura, el polvo y otros.

En general, las Infecciones Respiratorias Agudas, conjuntamente con la diarrea y la desnutrición, son los principales problemas que causan enfermedad y muerte en niños menores de 5 años en la provincia de Coronel Portillo.

### **Infraestructura de salud**

A nivel de la región existen 188 establecimientos de salud, estando concentrados principalmente en la provincia de Coronel Portillo la cual cuenta con 122 establecimientos más el hospital de apoyo de ESSALUD.

En cuanto a la capacidad del Hospital y la red de salud en general, preocupa el aumento de la demanda de atención y el no-crecimiento de la oferta. El reaparecimiento de enfermedades transmisibles como la tuberculosis, la amenaza constante de epidemias transmitidas por vectores, el avance de la violencia y los problemas traumatológicos en las emergencias exigen un sistema de servicios de salud más equipada.

Uno de los indicadores más importantes del acceso a la salud es el referido a la cobertura de seguridad médica. En la Provincia de Coronel Portillo existe un 58% de población sin acceso a la salud al no estar adscrita a ningún tipo de seguro. Por otra parte el Seguro Integral de Salud (SIS), sólo comprende al 24% de la población. El siguiente gráfico explica esto

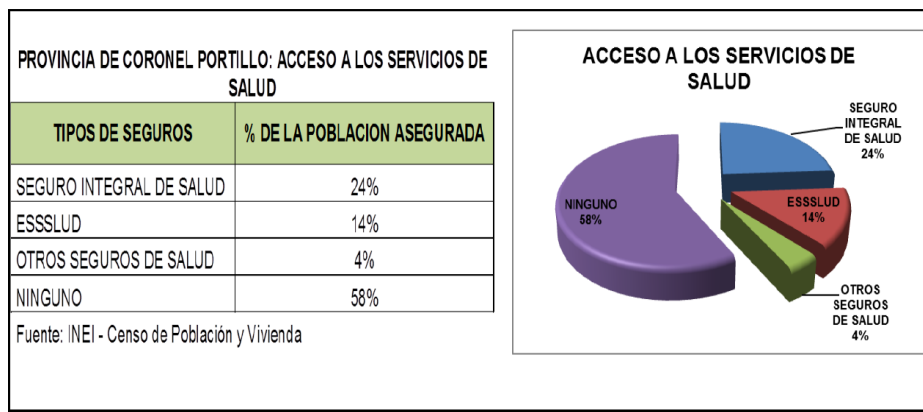

Mapa de riesgo de desnutrición crónica en niños menores de 5 años por distrito. Region Ucayali 2009

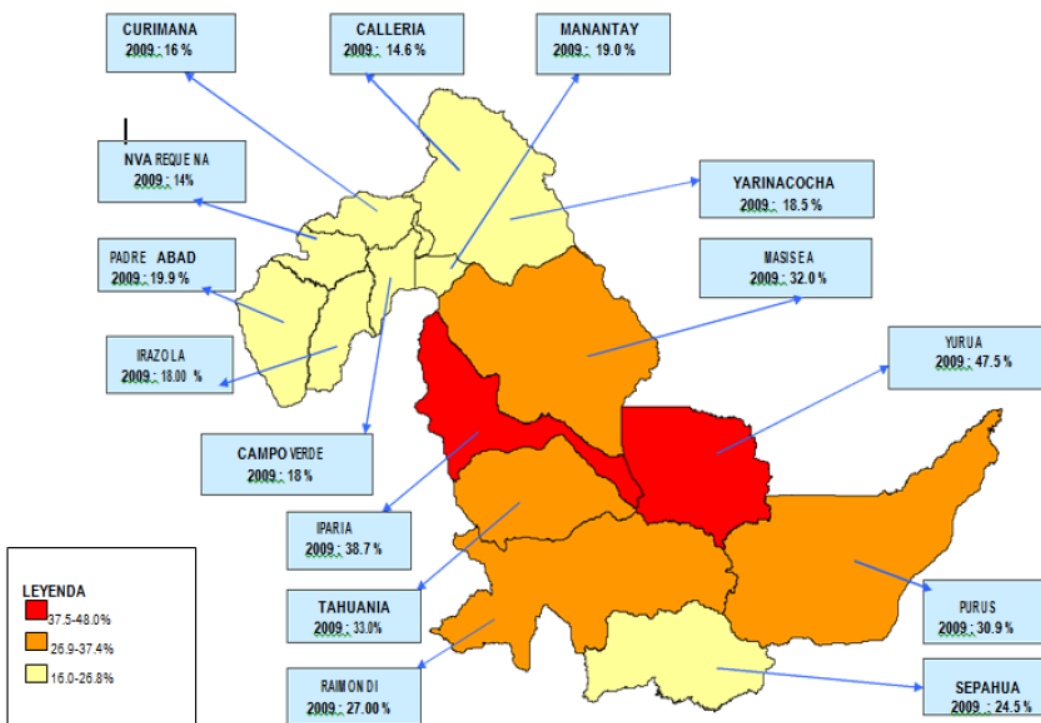

### 3.2.4.4. INDICADORES DE EDUCACION

Según el censo del año 2007 del INEI, la población en edad educativa (de 3 años a más) de la provincia alcanzaba los 309,306 habitantes. Su distribución en términos absolutos, según el grado de instrucción alcanzado es el siguiente:



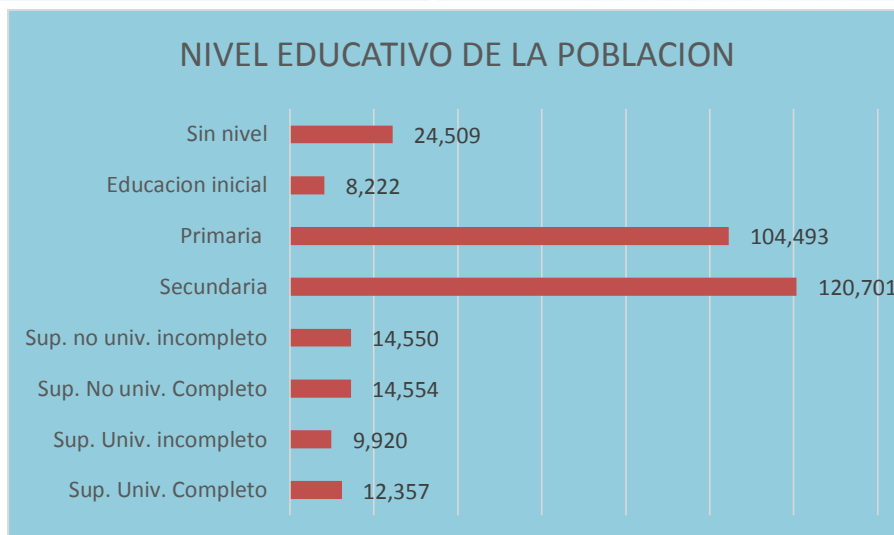

Fuente: INEI censo nacional 2007

Como se observa el mayor peso está en la instrucción primaria y secundaria; esto puede significar un estancamiento en la instrucción. Por ejemplo casi 54 mil habitantes mayores de 15 años sólo han alcanzado primaria de los cuales 30 mil son mujeres.

En cuanto a la distribución de los niveles educativos por sexo observamos una diferencia mínima entre hombres y mujeres:

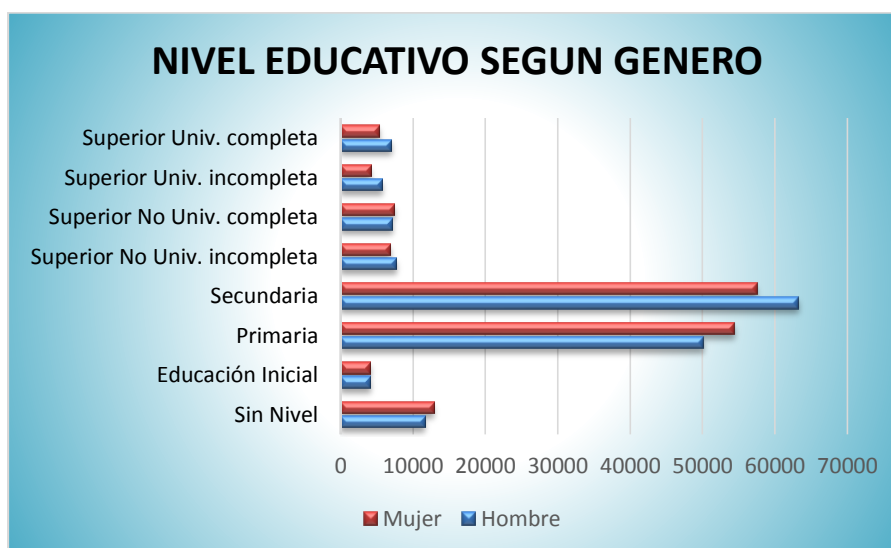

Fuente: INEI Censo Nacional 2007 (los datos del CENSO 2016-2017 aun no están disponibles)



### Población Estudiantil:

Tomando la información del Ministerio de Educación para el 20079 tenemos que la población estudiantil escolarizada total, en los 7 distritos de Coronel Portillo al año 2007, es de 126,337 alumnos en los diferentes niveles y modalidades, siendo el nivel de educación primaria de menores, la que más alumnos concentra con 58,717 alumnos. Apreciamos que casi 12,800 escolares de la zona rural estudian en instituciones educativas con polidocencia o multigrado, es decir que no cuentan con profesores en cantidad adecuada para cada grado. Sobre el nivel de educación secundaria para menores, se aprecia que la proporción del alumnado urbanorural entre primaria y secundaria, se incrementa en la secundaria, lo que indicaría que los niños de zonas rurales deben trasladarse a los centros urbanos para estudiar la secundaria, algo que no todos pueden hacer. El siguiente cuadro nos presenta la realidad educativa de la matrícula de la provincia:

ALUMNOS MATRICULADOS POR NIVEL EDUCATIVO  
EN EL ÁMBITO DE LA PROVINCIA DE CORONEL PORTILLO AÑO 2013

Etapa, modalidad y nivel educativo	Total	Gestión		Área	
		Pública	Privada	Urbana	Rural
<b>Total</b>	<b>121,764</b>	<b>112,272</b>	<b>9,492</b>	<b>99,654</b>	<b>22,110</b>
<b>Básica Regular</b>	<b>111,953</b>	<b>105,459</b>	<b>6,494</b>	<b>89,948</b>	<b>22,005</b>
<b>Inicial</b>	26,917	25,762	1,155	21,989	4,928
<b>Primaria</b>	54,800	51,972	2,828	42,113	12,687
<b>Secundaria</b>	30,236	27,725	2,511	25,846	4,390
<b>Básica Alternativa</b>	<b>3,289</b>	<b>2,649</b>	<b>640</b>	<b>3,220</b>	<b>69</b>
<b>Básica Especial</b>	<b>660</b>	<b>660</b>	<b>0</b>	<b>660</b>	<b>0</b>
<b>Técnico-Productiva</b>	<b>2,717</b>	<b>1,857</b>	<b>860</b>	<b>2,717</b>	<b>0</b>
<b>Superior No Universitaria</b>	<b>3,145</b>	<b>1,647</b>	<b>1,498</b>	<b>3,109</b>	<b>36</b>
<b>Pedagógica</b>	236	236	0	236	0



<b>Tecnológica</b>	2,811	1,313	1,498	2,775	36
<b>Artística</b>	98	98	0	98	0

Fuente. Ministerio de Educación – Unidad de Estadística Educativa 2013

Se observa que Se observa que 121,449 estudiantes asisten a Centros de Educación Escolarizados, mientras que 4888 habitantes lo hace mediante modalidades No Escolarizados.

E

DOCENTES EN ACTIVIDAD A NIVEL PROVINCIAL AÑO 2013					
Etapa, modalidad y nivel educativo	Total	Gestión		Área	
		Pública	Privada	Urbana	Rural
<b>Total</b>	<b>6,483</b>	<b>5,694</b>	<b>789</b>	<b>4,927</b>	<b>1,556</b>
<b>Básica Regular</b>	<b>5,811</b>	<b>5,198</b>	<b>613</b>	<b>4,268</b>	<b>1,543</b>
<b>Inicial 1/</b>	894	810	84	712	182
<b>Primaria</b>	2,600	2,348	252	1,869	731
<b>Secundaria</b>	2,317	2,040	277	1,687	630
<b>Básica Alternativa</b>	<b>261</b>	<b>201</b>	<b>60</b>	<b>256</b>	<b>5</b>
<b>Básica Especial</b>	<b>53</b>	<b>53</b>	<b>0</b>	<b>53</b>	<b>0</b>
<b>Técnico-Productiva</b>	<b>117</b>	<b>87</b>	<b>30</b>	<b>117</b>	<b>0</b>
<b>Superior No Universitaria</b>	<b>241</b>	<b>155</b>	<b>86</b>	<b>233</b>	<b>8</b>
<b>Pedagógica</b>	23	23	0	23	0
<b>Tecnológica</b>	187	101	86	179	8
<b>Artística</b>	31	31	0	31	0

**Nota: Corresponde a la suma del número de personas que desempeñan labor docente, directiva o en el aula, en cada institución educativa, sin diferenciar si la jornada es de tiempo completo o parcial.**

169

el que tiene un mayor número de habitantes que asisten a Centros de Educación (79,594 estudiantes); siguiéndole Yarinacocha con 25,015.



En cuanto a docentes tenemos, existe una proporción de 3 a 1 de maestros urbanos en relación a rurales; por el tema de la polidocencia tenemos que a su vez hay más maestros primarios urbanos que rurales. De otro lado la educación técnica productiva y superior no universitaria muestra muy pocos docentes, debido en parte, a la poca atención prestada a estas modalidades de formación y a la existencia de universidades y filiales que absorben al estudiantado que culmina la secundaria.

Existen a nivel de la provincia 1128 centros educativos, siendo 519 urbanos y 609 rurales; pero en Callería- Manantay se concentra casi el 50% con un total de 563 centros o programas donde existen 364 en el área urbano, 199 en el área rural. Esto nos lleva a pensar que existe un centralismo educativo en la ciudad de Pucallpa.

### **Infraestructura Educativa**

El Proyecto Educativo Regional de Ucayali 2005- 2012, señala que el 54% de la infraestructura educativa, en la Región Ucayali, se encuentra en condiciones de precariedad, entre regular y malo.

El área urbana marginal la zona donde existe mayor déficit de infraestructura escolar (aulas). El ritmo de crecimiento de la demanda es mayor a la capacidad de cobertura que tienen los prestatarios de estos servicios. De acuerdo a los índices utilizados en Educación, lo óptimo es 30 alumnos por aula, pero tenemos que el déficit mayor se encuentra en áreas urbanas (sobre todos marginales), en centros educativos de nivel inicial, secundario y superior no universitario.

La relación alumno por aula nos proporciona una idea del grado de hacinamiento educativo y por ende del déficit o carencia de aulas en el sistema. Considerando el ratio óptimo máximo de 30 alumnos por aula, podemos afirmar: que en general el sistema educativo tiene déficit de infraestructura (aula) en el nivel inicial



(33.4 alumnos por aula) siendo el área urbana donde se concentraría el problema; en nivel primaria si bien el ratio en general es igual a 30, las áreas urbano marginal y urbana presentan déficit de aula; asimismo el ratio del nivel secundario en general (24.7 alumnos por aula) nos muestra indicios de déficit de infraestructura.

Existe un déficit de infraestructura en el área urbana en cuanto al superior no universitario (33.8 alumnos por aula); el ratio en general es mayor a 30 alumnos por aula; mientras que en la modalidad de educación especial y ocupacional el número de alumnos por aula es cercano a 30.

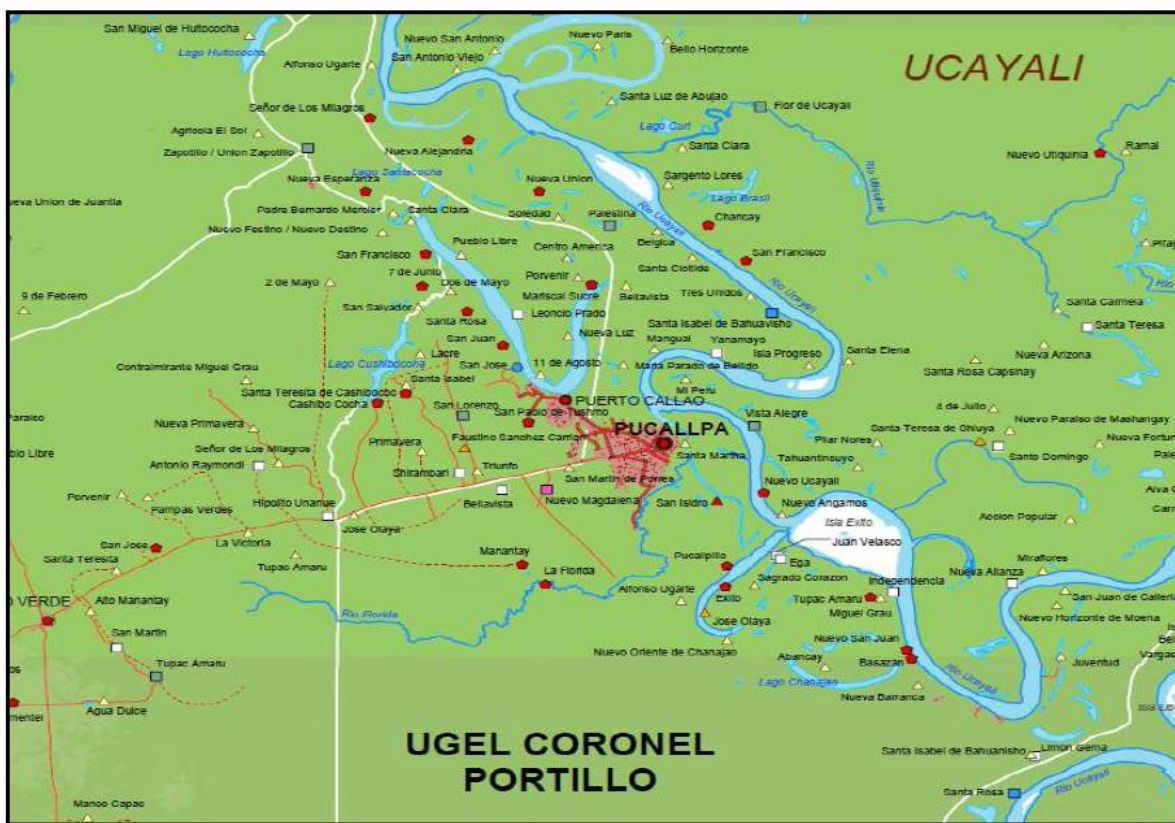

### Factores que afectan la calidad educativa

Existen varios factores que empobrecen el nivel educativo de la provincia. En los distritos de Callería- Manantay y Yarinacocha, según los informes del censo del año 2007, se observan Centros Educativos donde más de la quinta parte de los alumnos trabajan; en total existen 11 centros educativos de este tipo, 6 en Callería-



Manantay y 5 en Yarinacocha. En Yarinacocha hay un total de 320 alumnos trabajando, mientras que en Callería- Manantay son 337 alumnos.

Además, existe un gran número de centros educativos donde más de la quinta parte de los alumnos sufre de desnutrición crónica, en Callería- Manantay hay un total de 106 colegios y en Yarinacocha 58. El número de alumnos con desnutrición crónica en estos centros educativos hacen un total de 7,448 en Callería- Manantay y 3,372 en Yarinacocha.

Finalmente y de acuerdo a la información estadística del INEI al 2005, existe un déficit de asistencia acumulado en todos los niveles de educación de 61.4% en los distritos de Callería y Manantay, mientras que el déficit de asistencia es de 59.1% en Yarinacocha, respectivamente. En la ciudad de Pucallpa el déficit acumulado de asistencia es de 60.9%.

### **La tasa de analfabetismo en Ucayali, según provincia**

Atalaya es la provincia que concentra la mayor tasa de analfabetismo con 20,7%; es decir, cerca de 21 de cada 100 habitantes de 15 y más años de edad que viven en dicha provincia no saben leer ni escribir. La segunda provincia que concentra un alto porcentaje de analfabetos es Purús con 19 de cada 100 habitantes. Mientras que las provincias con menor tasa de analfabetismo son Padre Abad (7,8%), y Coronel Portillo (2,5%).



**UCAYALI: Tasa de analfabetismo de la población de 15 a 19 años de edad, según provincia, 2007 (%)**

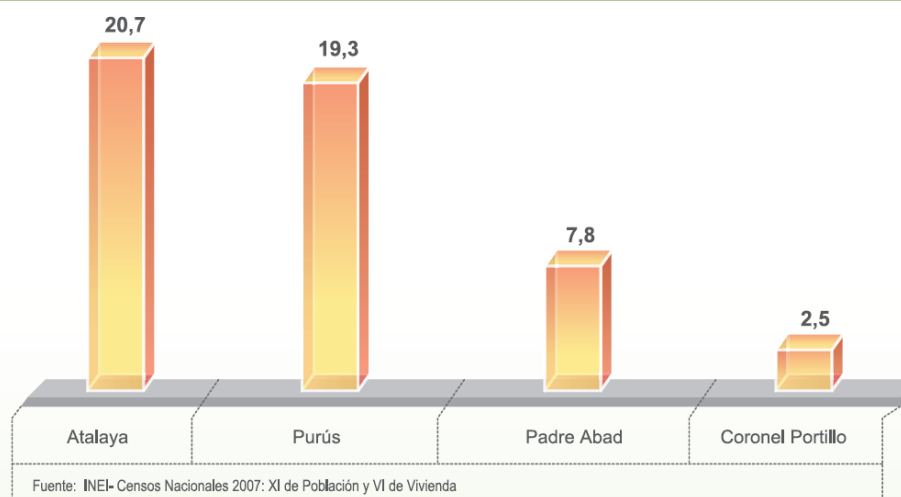

**3.2.4.5. INDICADORES DE RECREACION**

La recreación es un punto crítico en el desarrollo urbano de la ciudad de Pucallpa. Presenta déficit de áreas de recreación pública, que se pueden compensar con áreas recreacionales tipo provincial, pero el problema está en como compensar las áreas ya consolidadas que no han dejado el aporte correspondiente.

De acuerdo al Plan Director vigente, para cubrir el déficit existente acumulado para el 2005 se requeriría de 36 has.

En recreación pasiva, existe un pequeño superávit, que no debe descuidarse, por el incremento poblacional que se registra en las dos ciudades.

**3.2.4.6. ASPECTOS CULTURALES**

**PATRIMONIO CULTURAL**

Dentro del patrimonio histórico cultural de la provincia se han identificado los siguientes elementos:

**Plazas, Parques, Museos.**

Dentro de la provincia de Coronel Portillo, específicamente en la capital provincial, existen diversas edificaciones, parques y plazas, entre otros que están consideradas como atractivos turísticos entre los cuales podemos destacar:



### **Atractivo Turístico Hombre Chacarero.**

Se encuentra ubicado en el km. 5 de la carretera Federico Basadre, tiene una altura aproximada de 7 m. Está construido con material de cemento y estructura de hierro. Este es un monumento en reconocimiento al hombre chacarero que vive por lo general a orillas de los ríos de nuestra amazonía y se dedica a la agricultura.

### **Plaza de Armas de Pucallpa.**

Ubicada en el corazón de la capital provincial. De arquitectura moderna con abundante vegetación e iluminación artificial, destacan su obelisco de líneas geométricas, pileta, anfiteatro, busto de los fundadores de Pucallpa y una hilera de mástiles para izamientos de bandera. Lugar preferido para dar paseos, realizar presentaciones artísticas, culturales, desfiles cívicos – militares y lugar donde se concentra la población para celebrar acontecimientos de interés regional.

### **Catedral de Pucallpa.**

Se encuentra ubicada cerca a la Plaza de Armas, al costado de la Municipalidad Provincial de Coronel Portillo. Esta infraestructura moderna fue culminada el año 2006 y actualmente es de visita obligatoria para todos aquellos turistas nacionales e internacionales que llegan a Pucallpa.

### **Plaza del Reloj Público de Pucallpa.**

Ubicado en el malecón de Pucallpa, es la plaza más antigua de la ciudad. Construida en 1,950, en el centro se levanta una torre de 25 m., de altura y en la parte superior hay un gran reloj. Su nombre oficial es Plaza San Martín junto a la cual se encuentra la Plaza Grau, donde se levantó la estatua al héroe del combate de Angamos y de la Marina de Guerra del Perú.

En época de invierno (diciembre – marzo) cuando el río Ucayali regresa a su curso, en la zona existe un gran movimiento portuario constituyéndose el lugar en el principal puerto fluvial. Desde ahí se divisa el barrio Iquitos uno de los más antiguos de la ciudad.



Esta plaza ha sido remodelada para brindar adecuado esparcimiento a los visitantes y población en general.

#### **Parque Natural y Museo Regional.**

Ubicado en el km. 4.2 de la carretera Federico Basadre interior 612 m., lugar con fines de protección, conservación y recreación en donde se encuentran variedades de especies de flora y fauna silvestre amazónica en cautiverio, entre ellos: monos, lagartos, otorongos, venados, sajinos, nutrias, taricayas, garzas, etc.

Se ha instalado un museo antropológico y de historia natural donde se ha acondicionado la exposición de manifestaciones culturales de los grupos étnicos de la región. Se exponen muestras de especímenes de la fauna es estado de fosilización, como la región maxilar superior de un gran caimán "Purussaurus", también se encuentran otras especies en taxidermia, formolizados, pieles, cascos, osamentas y moluscos los cuales son evidencias que en la prehistoria la selva fue mar.

#### **Casa del Pintor Pablo Amaringo Shuña.**

Pablo Amaringo es un pintor de estilo neo amazónico (paisajista), representa la identidad y la biodiversidad de la selva. Las visiones shamánicas muestran la cosmología, mitología, esoterismo y religiones orientales.

### **COMUNIDADES NATIVAS DESTACADAS.**

#### **Comunidad Nativa San Francisco.**

Esta comunidad es la que más destaca de la etnia Shipibo-Conibo, conserva la forma de vida y costumbres ancestrales. Tienen como principal actividad la artesanía, que desarrollan conservando e mismo proceso de sus ancestros y que puede ser apreciado por los visitantes.

#### **Comunidad Nativa de Nuevo Destino.**

Esta comunidad se encuentra a 16.2 km. de Puerto Callao y a 2 horas en peke peke desde Puerto Callao y a 30 minutos en auto





desde Pucallpa, comunidad shipiba. En este lugar se pueden adquirir artesanías mediante el trueque.

#### **Comunidad Nativa de Santa Clara.**

Es considerada como una de las comunidades más organizadas de la zona. Se encuentra ubicada a 14.8 km. de Puerto Callao y a 55 minutos en peke peke. Los pobladores se dedican a la agricultura, artesanía y pesca, siendo esta última su medio principal de alimentación.

#### **Comunidad Nativa Shambo Porvenir.**

Esta comunidad nativa se encuentra en el distrito de Nueva Requena y se ubica en el sector denominado Río Abajo (Aguaytía). Cerca a la misma se cuenta con una Laguna llamada Shambo Cocha. Según información de la Municipalidad de Nueva Requena<sup>11</sup> se tiene en dicha comunidad un aproximado de 38 familias. Asimismo esta comunidad se dedica principalmente a la agricultura. La accesibilidad a la misma es aún dificultoso, a pesar de que existe una trocha agrícola en estado regular que comunica con Yarinacocha.

#### **Comunidad Nativa Santa Clara de Uchuya**

Esta comunidad Nativa se encuentra en el distrito de Nueva Requena y se ubica en el sector denominado Río Abajo (Aguaytía). Se estima que esta comunidad cuenta con 66 familias. La vía de acceso a esta comunidad nativa se encuentra en mal estado; esta vía comunica con Villa Nueva Requena.

#### **Comunidad Nativa Caimito**

Esta comunidad se encuentra ubicada en el distrito de Masisea. Esta comunidad nativa se encuentra en los alrededores de la Laguna de Imiría. Cuenta con una variada fauna como caimanes, entre otros.

#### **Comunidad Nativa Junín Pablo**

Esta comunidad se encuentra ubicada en el distrito de Masisea. Cuenta con 2 atractivos turísticos que son la Laguna de Imiría y la Cocha Shetervaquia.

#### **Jardín Etno-Botánico Chullachaqui.**



Centro de investigación de medicina natural ubicado en la margen derecha de la laguna de Yarinacocha. Desde Puerto Callao se arriba al caserío El Porvenir en 45' en bote motor (peke peke); desde ahí se prosigue caminado 15' para llegar al jardín botánico en el cual se puede conocer una gran variedad de plantas medicinales propias de la región.

### **MULTICULTURALIDAD**

Las primeras etnias que poblaron la zona, donde hoy se ubica el departamento de Ucayali, fueron la Familia Lingüística de los Pano. Estos se localizaron a lo largo del extenso río Ucayali, de 1,600 Km. de longitud y uno de los medios de comunicación más importante de la selva. Sus descendientes son los grupos shipibo-conibo. Esto lo podemos apreciar en el siguiente mapa regional. Pucallpa durante su formación, tuvo la presencia de varias culturas, peruanos de diferentes regiones y extranjeros como españoles y brasileños, producto de esta situación se produjo un mestizaje que influyó en los rasgos culturales de esta provincia. La ciudad de Pucallpa, tiene una identidad en construcción; debido al mestizaje y la migración que crea una situación de aculturación del foráneo y del nativo. Sin embargo, actualmente existen 15 comunidades nativas, localizados al norte de Puerto Callao, que mantienen, su identidad bien definida, en sus costumbres, vestimenta, arquitectura y arte. Cabe mencionar, que representan un atractivo turístico, tanto por su artesanía como por su estilo de vida; pero esto no necesariamente les permite mejorar sus niveles de vida.

En los distritos de Callería-Manantay y Yarinacocha existen centros educativos donde más de la tercera parte de los alumnos habla una lengua originaria; existen 18 y 11 colegios en Callería y Yarinacocha respectivamente. El número de alumnos que habla una lengua originaria en sus hogares llega a 1,035 alumnos en Callería y 904 en Yarinacocha.



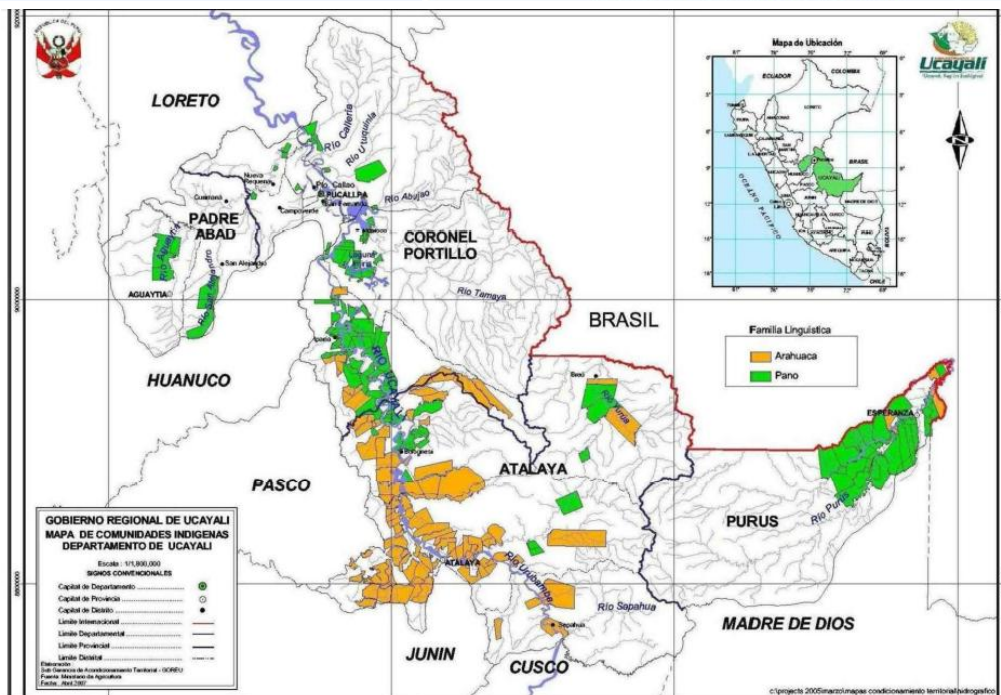

Por otra parte, los Shipibo-Conibo<sup>12</sup> viven en los márgenes del río Ucayali y sus afluentes Pisqui, Calleria, y Aguaytia y a orillas de los lagos Tamaya y Yarina. Se considera que río abajo de Pucallpa es territorio Shipibo y río arriba es Conibo, pero en realidad hay comunidades de ambos grupos en las 2 zonas porque se han mezclado entre si, los Shetebo que antiguamente vivían debajo de Contamana ahora se encuentran integrados a los Shipibos. La población alcanza unas 25,000 personas repartidas entre 108 caseríos o comunidades nativas.

El arqueólogo Donald Lathrap descubrió muchos sitios arqueológicos en la cuenca del Ucayali, estableció una larga secuencia de culturas de alfareros desde los 2000 años a.C hasta la época del contacto con los europeos. Lathrap plantea que los Shipibo-Conibo llegaron al Ucayali procedentes del Norte, entre los años 650 a 810 a .c.

Los primero habitantes de estas étnias pasaron por la colonización y la evangelización de los misioneros; pero a pesar del choque cultural mantuvieron sus propios sistemas de organización y territorios. En la actualidad los Shipibo-Conibo son un pueblo que intenta mantener una tradición a pesar del avance de la modernidad y de los colonos; la adaptación de sus



formas y sistemas de vida para hacerse competitivos ante los occidentales ha significado un conflicto social interno, una revisión de los valores culturales a preservar y modificar, además de una oportunidad de desarrollo.

Si bien existe un nivel de organización de este pueblo, y se han logrado cosas importantes como la educación intercultural y la existencia de una universidad bilingüe (Universidad Nacional Intercultural de la Amazonía - UNIA.) , se carece de otros elementos que denoten la presencia del estado, lo que complejiza su situación; la deforestación y la migración intensa han ido acortando sus espacios y territorios, generando atraso y desnutrición en muchas comunidades, siendo imposible mantener un sistema de vida con tantos recortes a su territorio y fuentes de alimentación.

IDIOMA MATERNO EN PERSONAS MAYORES DE 3 AÑOS					
LENGUA	TOTAL	SEXO		AREA	
		HOMBRES	MUJERES	URBANA	RURAL
Quechua	2,331	1,343	988	2,149	182
Aymara	220	131	89	193	27
Asháninca	1,579	829	750	285	1,294
Otra lengua nativa	17,660	9,079	8,581	4,830	12,928
Castellano	287,049	144,928	142,121	254,121	32,928
Idioma ext.	152	80	72	114	38
Es sordomudo	315	163	152	266	49
<b>Total</b>	<b>209,306</b>	<b>156,553</b>	<b>152,753</b>	<b>261,958</b>	<b>47,348</b>

Fuente: INEI Censo nacional 2007 XI de población y VI de Vivienda

### 3.2.4.7. SEGURIDAD CIUDADANA

Coronel Portillo es una provincia que tiene como característica ser un importante mercado de la selva central y además tener condiciones atractivas para la inversión. Las estadísticas de la PNP nos presentan que existe una tendencia creciente a los delitos contra la libertad, sobre todo los referidos a la violación de la libertad sexual, y un crecimiento de los delitos contra el patrimonio sobre todo en un crecimiento del 400% en delitos de hurto y un incremento del doble en los de asalto a personas.



La inseguridad de los ciudadanos es uno de los problemas más agudos y críticos que afectan seriamente el desarrollo de nuestra Provincia, la misma que adolece de una política planificada e integral de seguridad Ciudadana. A esto hay que agregar que Pucallpa es una de las ciudades más informales del Perú y que en algunos casos está determinada por la cantidad de hechos delictivos que se cometen, los que son denunciados a la Policía Nacional del Perú a través de sus diferentes comisarías y de acuerdo a las estadísticas registradas se considera al Centro de Pucallpa y alrededores de Pucallpa como una zona de alta incidencia delictiva.

**NUMERO DE DELITOS REGISTRADOS EN LA VI-DIRTEPOL DISTRITOS:  
CALLERIA, YARINACOCHA Y MANANTAY 2010**

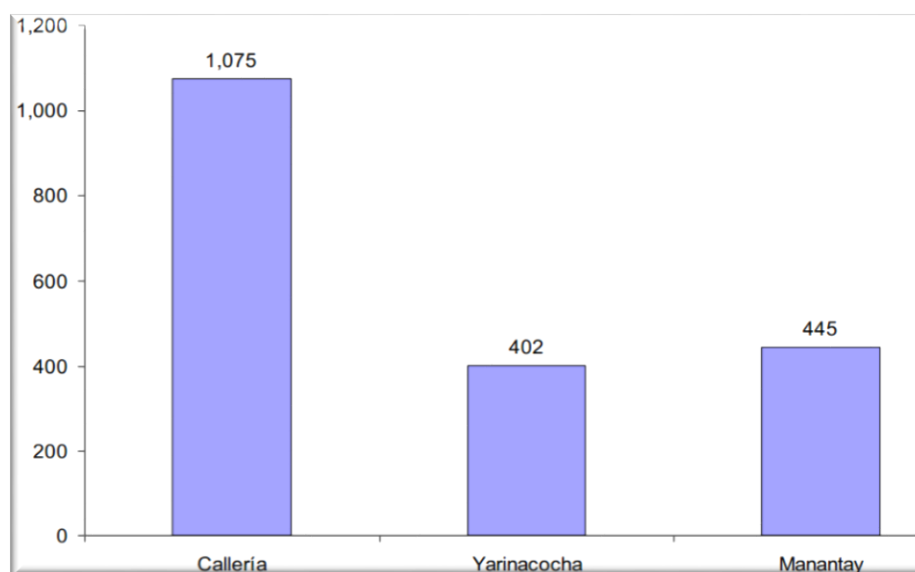

En las estadísticas de delitos según la CONASEC5 (Cuadro N° 02) se demuestran que la delincuencia en estos distritos se ha incrementado significativamente en el año 2010 con respecto al año 2009. Sin embargo, en los archivos policiales de la DIRTEPOL se observa una disminución de los delitos registrados que se habría originado en la mayor dotación del contingente policial y de unidades móviles que les permiten realizar patrullajes constantes.



En todo caso, el número de delitos ha continuado siendo alto el año 2010 con 1922 casos policiales: 56% en Calleria, 23% en Manantay 20% en Yarinacocha.

### TIPOS DE DELITOS REGISTRADOS EN LA VI-DIRTEPOL –Pucallpa 2010

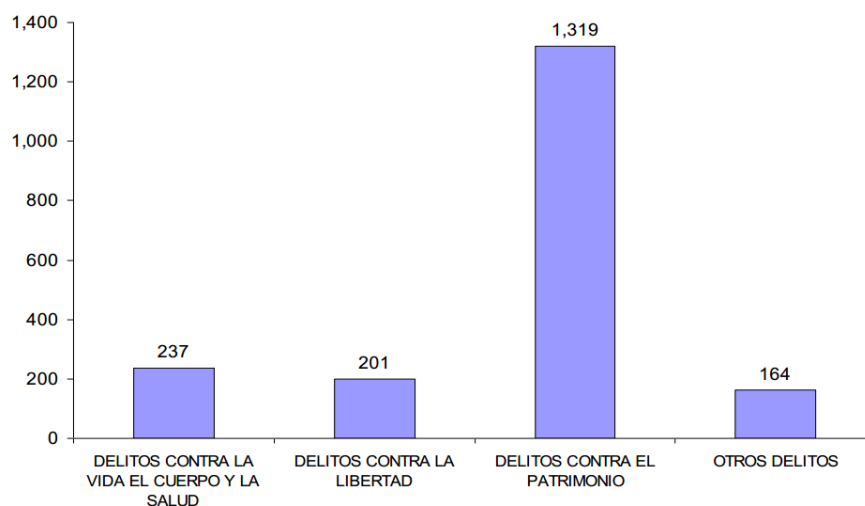

Fuente:VI-DIRTEPOL

En el cuadro siguiente se puede observar que el mayor número de delitos registrados por la policía en el año 2010 fueron los Delitos Contra el Patrimonio que ha significado el 69% del total de delitos de ese año, donde el Hurto y Robo constituyen la mayor proporción. El 64% de estos delitos contra el patrimonio fueron realizados en el distrito de Callería. Nótese en el Cuadro N° 07, que el 23% de los delitos registrados en el año 2010, fueron violentos.

### DELITOS REGISTRADOS EN LA VI-DIRTEPOL- DISTRITOS: CALLERÍA, YARINACOCHA Y MANANTAY 2008-2011

DELITOS	RESUMEN AÑO 2008	RESUMEN AÑO 2009	RESUMEN AÑO 2010			TOTAL	RESUMEN AÑO 2011			TOTAL	TIPO
			Callería	Yarinacocha	Manantay		Callería	Yarinacocha	Manantay		
<b>DELITOS CONTRA LA VIDA EL CUERPO Y LA SALUD</b>	<b>136</b>	<b>228</b>	<b>67</b>	<b>151</b>	<b>19</b>	<b>237</b>	<b>12</b>	<b>26</b>	<b>12</b>	<b>50</b>	Violento
- HOMICIDIOS			24	12	9		6	15	8		
- LESIONES			43	139	10		6	11	4		
<b>DELITOS CONTRA LA LIBERTAD</b>	<b>254</b>	<b>338</b>	<b>82</b>	<b>64</b>	<b>55</b>	<b>201</b>	<b>42</b>	<b>29</b>	<b>44</b>	<b>115</b>	Violento
- VIOLACION DE LA LIBERTAD PERSONAL			0	0	0		0	0	0		
- VIOLACION DE DOMICILIO			1	0	0		0	0	0		
- VIOLACION SEXUAL			70	48	45		20	14	30		
- PROXENETISMO			0	0	0		0	0	0		
- OFENSA AL PUDOR			2	4	3		8	3	0		
- OTROS			9	12	7		14	12	14		
<b>DELITOS CONTRA EL PATRIMONIO</b>	<b>2,146</b>	<b>1,872</b>	<b>848</b>	<b>175</b>	<b>296</b>	<b>1,319</b>	<b>472</b>	<b>137</b>	<b>154</b>	<b>763</b>	Necesidad
- HURTO SIMPLE AGRAVADO			484	83	146		275	70	69		
- ROBO SIMPLE Y AGRAVADO			294	54	77		134	58	36		
- ABIGEATO			0	1	0		0	0	1		
- APROPIACION ILICITA			17	6	4		28	0	6		
- ESTAFAS Y DEFRAUDACIONES			29	3	2		17	1	22		
- OTROS			24	28	67		18	8	20		
<b>DELITOS CONTRA LA LA FE PUBLICA</b>	<b>27</b>	<b>16</b>	<b>0</b>	<b>1</b>	<b>0</b>	<b>1</b>	<b>0</b>	<b>0</b>	<b>0</b>	<b>0</b>	Necesidad
- FALSIFICACION DE DOCUMENTOS			0	1	0		0	0	0		
- OTROS			0	0	0		0	0	0		
<b>DELITOS CONTRA LA SEGURIDAD PUBLICA</b>	<b>1</b>	<b>90</b>	<b>38</b>	<b>6</b>	<b>13</b>	<b>57</b>	<b>6</b>	<b>23</b>	<b>5</b>	<b>34</b>	Necesidad
- TID			0	0	2		0	2	0		
- MICROCOMERCIALIZACION DE DROGA			0	0	0		0	0	0		
- TIA			26	5	7		6	20	5		
- OTROS			12	1	4		0	1	0		
<b>OTROS DELITOS</b>	<b>15</b>	<b>33</b>	<b>40</b>	<b>5</b>	<b>62</b>	<b>107</b>	<b>15</b>	<b>0</b>	<b>5</b>	<b>20</b>	
<b>TOTAL</b>	<b>2,579</b>	<b>2,577</b>	<b>1,075</b>	<b>402</b>	<b>445</b>	<b>1,922</b>	<b>547</b>	<b>215</b>	<b>220</b>	<b>982</b>	

Fuente: VI-DIRTEPOL

Luego del seguimiento y observaciones realizado por personal especializado en operaciones de inteligencia en diversos lugares de las ciudades de Pucallpa, se han identificado los lugares considerados De Alta Incidencia Delictiva que para el proyecto constituyen los Puntos Críticos que integrarán las zonas de vigilancia y monitoreo, a los que se suman las Áreas Vitales que constituyen las instalaciones de entidades (pública y/o privada) que albergan elementos básicos necesarios para la subsistencia y desarrollo socioeconómico de la Región.

En total se identificaron 20 áreas vitales y 73 puntos críticos que se presentan en la siguiente relación:

#### Áreas vitales

1. Electroucayali s.a
2. Emapacop s.a.
3. Puertos o embarcaderos
4. Carretera federico basadre (cfb)
5. Aeropuerto internacional cap fap david abensur rengifo



6. Terminales terrestre y fluviales
7. The maple gas
8. Petroperu
9. Antena repetidora de telefónica
10. Antenas repetidoras de canales de televisión y radio
11. Hospitales de salud y minsa
12. Local del gobierno regional de ucayali (goreu)
13. Palacios municipales
14. Oficina descentralizada de procesos electorales (odpe)
15. Dirección regional de educación de ucayali (dreu)
16. Dirección regional de transporte y comunicaciones
17. Banco de la nación
18. Corte superior de justicia de ucayali
19. Ministerio publico de ucayali
20. Superintendencia nacional de administración tributaria





### PUNTOS CRITICOS DE ALTA DELINCUENCIA EN PUCALLPA

Nº	DELITOS	ZONA	TIPOS DE DELITOS				UNIDADES POR ZONAS		Intervenciones Enero 2012
			Prostitución	Robo de Vehículos	Drogas	Delitos Comunes	CAMIONETA	MOTOCICL	
1	El Arenal - Suarez / S. Peña	1	x			x			16
2	Coliseo de Gallos (Espaldas del Colegio El Comercio)				x				
3	Bar "Luillitos", odra 8 Jr. Unión			x		x			
4	Parque Kennedy				x				
5	Plaza Principal de Pucallpa, Jr. Taona y Av. San Martín	2	x	x					5
6	WAWA WASI - Pasaje Lagunas Frente I.E. Inicial Santa Rosa			x		x			
7	Puerto Grau, Tragotecas, Iera. Cdra. de Jr. Alahualpa			x		x			
8	La Hoyada, última cuadra de Av. Saenz Peña.			x		x			
9	Jr. Ucayali Av. San Martín Cuadra 2 y 3.			x	x				
10	Puerto Malecon Grau (RENEC)				x				
11	Jr. Libertad - Jr. Ucayali, Cine Ucayali				x	x			
12	Jr. Tarapaca - Jr. Raymondi (BCP)				x				
13	Jr. 7 Junio Cdra. 4 y 5				x				
14	Mercado N° 2				x				
15	Discotecas Jr. Inmaculada				x	x			
16	Jr. Raymondi zonas comerciales				x				
17	Jr. Taona Cdra. 4 y 5 (Banco de la Nación)				x	x			
18	"Bar El Espejo" Jr. Mariscal Cáceres y Jr. Bolívar					x	x		
19	Ex Camal Muniopai - Unicomio - La Isla					x			
20	Final de Carmen Cabrejos Malecon La Hoyada					x			
21	Biliar Cutillas Jr. Cml. Portillo	3				x			15
22	Tacorita, Jr. Independencia y Av. Bellavista				x				
23	AA.HH. PETROPERU, (Cuadra 2,3,4, Jr. Perú)				x	x			
24	Trago Iecas Jr. Comandante Barrera odras. 5,6,7					x			
25	Jr. Libertad Cdra. 8				x				
26	Jr. Independencia zonas comerciales (El Huequito)				x	x			
27	Plaza Bolognesi - Colegio P. Portillo				x	x			
28	Plaza Sta. Rosa - MAPLE				x				
29	PROL. RAYMONDI-MAPLE-REVOLUCION				x	x			
30	9 de Octubre (Discoteca Iguana rana)			x		x			
31	Mercado Micaela (Casas de ota)	4	x			x			17
32	Sisley, Av. Bellavista y Franchini				x				
33	LA SHAPAJITA - 9 DE OCTUBRE				x	x			
34	Av. Bellavista Cdra. 10, 11, 12 Bar El sol - Disc. Mandingo					x			
35	16 de Noviembre Cdra 5 Alt. SENCICO M. Bastidas				x	x			
36	EL OTORONGO 28 D. JULIO M. CAPAC S. ROCA				x	x			

Nº	DELITOS	ZONA	TIPOS DE DELITOS				UNIDADES POR ZONAS		Intervenciones Enero 2012		
			Prostitución	Robo de Vehículos	Drogas	Delitos Comunes	CAMIONETA	MOTOCICL			
37	El Mangual, última cuadra Jr. Titiaca - El Arenal	6			x	x			9		
38	Av. Unión (Bar Motels) Egilón				x	x					
39	Av. Amazonas - AH Haya de la Torre				x	x					
40	AA.HH. Flor de Belén				x	x					
41	AA.HH. Flor de Mayo				x	x					
42	AA.HH. José Olaya				x	x					
43	Av. México - Av. Miraflores				x	x					
44	B. Legula-Guillermo Systey-F. Kennedy				x	x					
45	Colegio Fray Martín y Alrededores				x	x					
46	Discotecas: El Gitano, Jaguar, Jairo			x		x	x				
47	AA.HH. 2 de Mayo Arenal				x	x	x				
48	AA.HH. Nvo. Paraíso - LA BOMBONERA				x	x	x				
49	Colegio F. Maldonado y Tupac Amaru				x	x	x				
50	Av. Tupac Amaru - Amazonas					x	x				
51	AA.HH. PEDRO PORTILLO				x	x	x				
52	AA.HH. HECTOR ARCEO				x	x	x				
53	AV. AVIACION - TUPAC AMARU		8		x		x				6
54	5 Esquinas "El Tubo"					x	x	x			
55	Km 4 de la Carretera Federico Bassadre (El Tambor)				x		x				
56	La Florida entrada y alrededores					x	x				
57	Urb. Municipal	7		x		x			12		
58	AA.HH. Bolognesi				x	x					
59	AA.HH. Portocarrero				x	x					
60	AA.HH. Magdalena				x	x					
61	Tupac Amaru detrás de la UNU			x	x	x					
1	AA.HH. San Juan de Miraflores Jr. Alcides Carrón (Chicago Chico).	SAN FERNANDO		x	x	x			32		
2	AA.HH. Las Delicias Jr. Los Frutales / Jr. Uloque Yupanqui				x	x	x				
3	Carretera Caserío Pucallpa				x	x	x				
4	AA.HH. Villa el Salvador				x	x					
5	Av. Tupac Amaru / Jr. Jesús María (AA.HH. Jesús María).				x	x	x				
6	Jr. Manantay Central (AA.HH. Manantay).				x	x					
7	Av. Aviación / Calle Rioja (AA.HH. Mario Pezo)				x	x					
8	Jr. 8 de Setiembre / Jr. Venezuela (Martha Chávez).				x	x					
9	Av. Santa Clara.				x	x					
10	Av. Primavera / Los Eucaliptos (Al Jardín San Isidro) AA.HH. San Isidro.				x	x					
1	AV. ARBORIZACION PERIÇOS	PUERTO CALLAO		x		x			25		
2	AV. ARBORIZACION GRIFO KUWAIT				x	x					
3	AA.HH. LA PERLA				x	x					
4	AA.HH. ACHO MEGO				x	x					
5	CARROZABLE SHIRAMBARÍ				x	x					
6	CARROZABLE LA RESTINGA				x	x					
7	AV. MIRAFLORES Y AV. YARINACUCHA				x	x					
8	AA.HH. LA LUPUNA				x	x	x				
9	PUERTO DE LAGUNA YARINACUCHA				x	x					
10	AA.HH. LAS PALMERAS				x	x					



### 3.2.5. CARACTERÍSTICAS ECONÓMICAS DE LOS DISTRITOS DE CALLERIA, MANANTAY Y YARINACOCHA.

#### 3.2.5.1. ECONOMÍA DE LA CIUDAD DE PUCALLPA

La Provincia de Coronel Portillo presenta un flujo productivo generado por las actividades; agropecuaria, extracción de recursos forestales, gasíferos y de hidrocarburos, correspondiendo a Pucallpa, ciudad – capital, el principal centro industrial y comercial regional que concentra el mayor volumen de productos primarios, de la industria petroquímica, de transformación forestal y agroindustrial de exportación, de comercio y servicios diversos, entre otros. Posteriormente, desde Pucallpa se distribuyen como bienes intermedios industriales y finales hacia los mercados externo e interno de la provincia y la región, cumpliendo así, la función de principal centro regional de servicios conexos a la producción primaria, la transformación regional y la exportación externa e intra regional de bienes y servicios, conformando flujos económico – comerciales y corredores económicos importantes, además de constituir el principal espacio o centro político – administrativo regional, razones por las cuales su aporte a la formación del Producto Bruto Regional es significativo. Esta dinámica de la producción configura una estructura económica regional centralista respecto a la distribución espacial interna de los recursos productivos primarios, consolidando la condición hegemónica de Pucallpa como centro industrial y de servicios.

#### 3.2.5.2. ECONOMÍA DE LA CIUDAD DE PUCALLPA

##### ACTIVIDADES ECONÓMICAS

En la provincia de Coronel Portillo, predominan las actividades comerciales y de servicios a nivel de MYPES. De otro lado, el sector privado mediano ha concentrado sus inversiones, principalmente, en la explotación maderera y comercio. En los últimos 10 años las pequeñas y medianas empresas han crecido

en forma rápida e informal en el mayor número de ellas. Las pequeñas empresas registradas en el sector manufacturero ascendían a 1,232 en el año 2002, de las cuales 884 empresas son del sector manufacturero y 348 empresas del sector Agroindustrial.

De las microempresas, 363 (38.9%) están en la transformación forestal y 251 (26.9%) son agroindustriales. En las pequeñas empresas, se tiene igualmente una mayoría en estos sectores: 80 pertenecen a la transformación forestal (52.3%) y 39 (25.5%), a la agroindustria. En las medianas empresas, 14 son del gremio de aserraderos del universo de empresas registradas en el sector manufactura (1,112), el 57.46% se encontraban operativas, mientras que el 42.54%, no operativas. El mayor registro de empresas no operativas corresponde a las microempresas reflejando su fragilidad, en contraste con las medianas empresas. Se puede apreciar que las empresas más importantes de Ucayali, se encuentran agrupadas de la siguiente manera; el 41.10% están dedicadas a la transformación forestal, siendo éstas principalmente re-aserraderos; el 26.71% están dedicadas a la agroindustria; el 8.00% se dedican a las ediciones e impresiones y el 7.87% dedicadas a la fabricación de estructuras metálicas.

### 3.2.5.2.1. Actividad Industrial

La industria es el segundo sector en importancia respecto a su aporte al PBI regional (17.57%), y absorbe al 6.4% de la PEA regional. Tiene como base el desarrollo de productos a partir de la transformación del recurso madera como una extensión de la extracción forestal, constituyéndose en abastecedor de productos terminados a partir de madera en el mercado nacional y externo (triplay, madera laminada, parquet, postes de madera, paquetería, entre otros derivados de la madera). Concentrándose este tipo de actividad en el Distrito de Manantay.





Actividad industrial de la madera en el distrito de Manantay

El refinamiento del gas se ha convertido en otras de las actividades Industriales más importantes de la Ciudad de Pucallpa. Tenemos a la Empresa Refinería Maple en el Distrito de Calleria y Energy Aguaytia en el distrito de Yarinacocha.



Ladrillera en Yarinacocha



Duke Energy

Entre los principales productos industriales de la región se tienen a los alimentos balanceados, ladrillo, producciones de madera aserrada, parquet, madera rolliza, cerveza, bebidas gaseosas y calaminas, algunas de estas actividades Industriales se encuentran fuera de la ciudad.



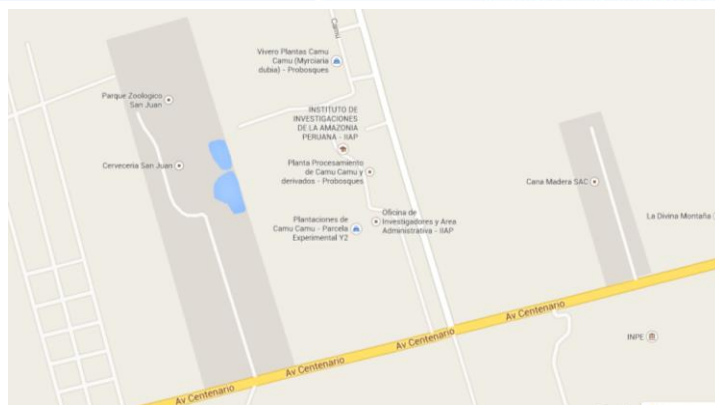

Planta de la cervecería San Juan

INDICADORES DE LA PRODUCCION INDUSTRIAL					
LINEAS INDUSTRIALES	UNIDAD DE MEDIDA	2003	2004	2005	2006
Cerveza	Miles de litros	40,803.990	49,484.370	59,561.855	57,089.877
Bebidas gaseosas	Miles de litros	15,030.127	8,095.721	12,848.023	16,760.986
Aserradero de madera	P2	6,109.815	6,969.829	6,375.109	5,180.027
Triplay	M3	17,275	18,780	21,767	22,344
Parquet	M2	63,934	64,013	49,369	102,248
Laminas galvanizadas	Unidades	689.221	765,438	947,363	886,773
Refinación del petroleo	Galones	47,614.350	45,964.296	43,431.528	42,383.096

Fuente: Direccion Regional de la Produccion – Ucayali

### 3.2.5.2.2. Actividad comercial

Es una actividad que se desarrolla complementariamente a las actividades primarias, por lo que su desarrollo se cimienta en mejorar e incrementar servicios, bienes y productos diversos en calidad y competitividad para cada una de estas actividades. Contribuye con el 55.84% al PBI regional; así mismo ocupa al 28.8% de la PEA, convirtiéndose en la tercera actividad que genera mayor empleo.

La generación de empleo en el sector comercio es atribuida al mayor nivel de ventas de productos farmacéuticos, artículos automotores, combustibles, abarrotes y comestibles. La mayor absorción de mano de obra por parte del sector servicios se atribuye al dinamismo de los servicios prestados a empresas industriales, comerciales, sociales y contables. Esta actividad se desarrolla en su mayoría en el distrito de Calleria (zona centro) así



como en las Av. Principales de la ciudad como la Av. Centenario, Av. 7 de Junio, Av. Raymondi, etc



Jr. Raymondi



Av. Centenario

### 3.2.5.2.3. Actividad de transformación

#### Agricultura.-

La actividad agrícola es practicada por unidades familiares, clasificadas como minifundios y pequeños o medianos agricultores, en áreas circundantes a los principales ríos del departamento y a la carretera Federico Basadre, que une la ciudad de Pucallpa con el resto del país.

No obstante el extenso territorio del departamento, sólo el 8 por ciento de las tierras tienen aptitud agrícola, según la clasificación de suelos por capacidad de uso mayor; el 10 por ciento es de aptitud ganadera y el restante 82 por ciento es de aptitud forestal.

En términos de valor de la producción total de Ucayali destacaron los siguientes cultivos:

#### 1.1 Plátano

En el año 2011 la producción de plátano fue de 211 mil toneladas, menor en 17,1 por ciento respecto al año anterior, debido a las menores áreas cosechadas (-26,9 por ciento) como consecuencia de la pérdida de plantaciones por las inundaciones suscitadas en febrero de 2011.

El área instalada de plátano durante la campaña 2010-2011 totalizó 990 hectáreas, inferior en 9,8 por ciento respecto a la campaña anterior, debido principalmente a las inundaciones registradas.



## 1.2 Palma aceitera

La producción de palma aceitera fue de 75 mil toneladas en el año 2011, superior en 32,4 por ciento respecto al año anterior, como resultado de las mayores áreas cosechadas (63,2 por ciento) como consecuencia de las nuevas plantaciones que entraron en producción y la recuperación de las plantaciones antiguas por el buen manejo agronómico. Por el contrario, el área sembrada en la campaña 2010-2011 totalizó 2 mil. Entre los principales productos agrícolas que destacan en la región tenemos a los cultivos transitorios o anuales como: yuca, arroz, maíz, algodón, frijol etc. y los cultivos semi permanentes y permanentes tenemos: El plátano, palma aceitera, camucamu, pijuayo para palmito, y papaya. Hectáreas, menor en 9,3 por ciento respecto a la campaña anterior, debido al menor apoyo de entes privados y públicos.

## 1.3 Yuca

En el 2011 la producción de yuca fue de 60 mil toneladas, inferior en 60,1 por ciento frente al año anterior, debido a las menores áreas cosechadas (-59,6 por ciento) como consecuencia de las inundaciones suscitadas en febrero 2011, a pesar de los mayores rendimientos. El área sembrada de yuca en la campaña 2010-2011 totalizó 8 mil hectáreas, inferior en 22,4 por ciento respecto a la campaña anterior, debido a factores climáticos adversos (exceso de lluvias e inundaciones).

## 1.4 Papaya

La producción de papaya fue de 26 mil toneladas en el 2011, inferior en 66,1 por ciento respecto al año anterior, como resultado de las menores áreas cosechadas (-66,6 por ciento)



originado por el impacto negativo de las inundaciones y la presencia de problemas fitosanitarios. Por su parte, el área sembrada de papaya en la campaña 2010-2011 ascendió a 300 hectáreas, inferior en 64,8 por ciento frente a la campaña anterior.

**PRODUCCIÓN DE PRINCIPALES PRODUCTOS AGRÍCOLAS 1/ (Toneladas)**

CULTIVO	JULIO		Var. %	ENERO - JULIO		Var. %
	2012	2013		2012	2013	
Arroz cáscara	485	1 038	114,0	10 376	10 216	-1,5
Plátano	22 270	22 385	0,5	155 570	147 372	-5,3
Yuca	12 252	10 636	-13,2	72 427	77 205	6,6
Papaya	2 428	3 122	28,6	17 567	29 344	67,0
Caña de azúcar	2 067	2 199	6,4	15 590	15 162	-2,7
Maíz amarillo	223	428	91,9	15 333	11 968	-21,9
Palma aceitera	6 836	8 095	18,4	52 164	67 820	30,0

1/ Cifras preliminares.  
 Fuente: Dirección Regional de Agricultura de Ucayali.  
 Elaboración: BCRP. Sucursal Iquitos. Departamento de Estudios Económicos.

**PARTICIPACIÓN EN EL VBP AGRÍCOLA ENERO-JULIO 2013**

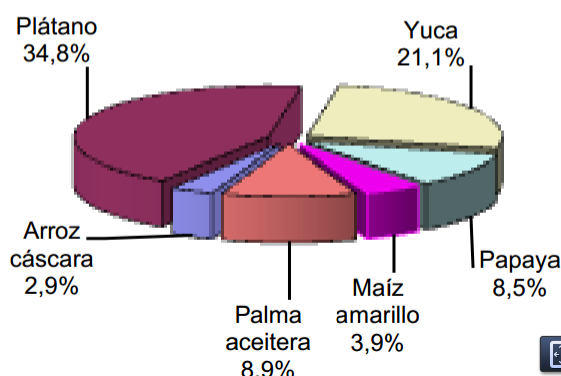

**De Primera transformación**

Las plantas de transformación primaria de madera, constituidas por empresas de aserrío, secado y preservación, fabricación de tableros, chapas y pisos, trece (13) se concentran en la carretera Manantay, cuatro (4) en la zona de la Carretera Federico Basadre, y tres (3) en la zona de la Hoyada.







Figura 1. Distribución de las plantas de primera transformación de la madera en Pucallpa  
Fuente: Elaboración propia

Del total de empresas existentes, diecisiete (17) brindan servicios de aserrío de madera en medidas comerciales; y tres (03) elaboran sus propios productos para comercializarlos, sin embargo, dos (02) de estas empresas ocasionalmente también brindan servicios.

### Segunda transformación

Las plantas de segunda transformación la constituyen las de partes y piezas, carpintería de obra, muebles y artesanía. En el distrito de Callería se tiene quince empresas (15), en el distrito de Yarinacocha dieciséis (16), y en el distrito de Manantay una empresa (1).

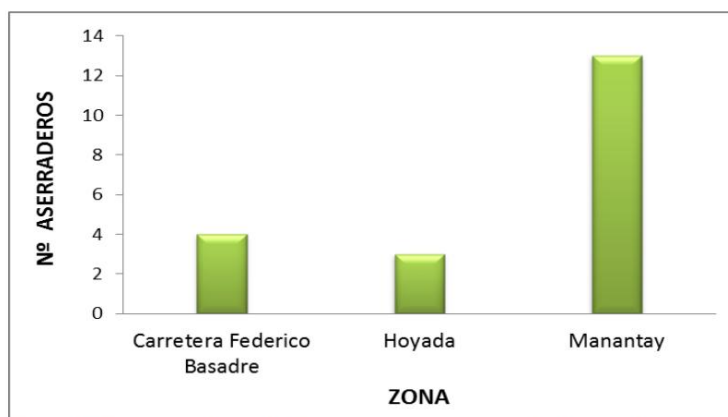
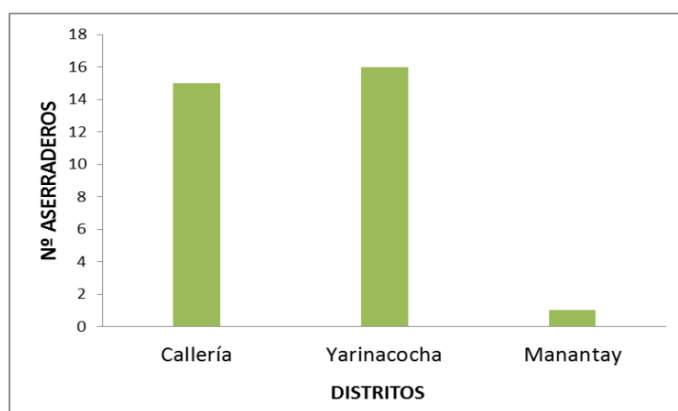

Distribución de las plantas de segunda transformación de la madera en Pucallpa  
Fuente: Elaboración propia.

Las plantas de transformación de la madera en la ciudad de Pucallpa se concentran en la zona urbana de los distritos de Callería, Yarinacocha y Manantay, dividida en dos grandes



grupos: la transformación primaria, que incluye a las empresas que producen madera aserrada, pisos y decking para la exportación; y la transformación secundaria, que incluye a empresas que producen manufacturas de madera con o sin secado, piezas y partes, casas prefabricadas, parihuelas, mobiliario escolar, mobiliario en general, carpintería de obra, etc.

- La industria de transformación de la madera se ha modernizado básicamente en equipos de secado de la madera y con equipos para la producción de pisos. En la segunda transformación se advierte modernización en las empresas que fabrican parihuelas con maderas de diferentes especies.
- Las empresas de transformación en Pucallpa no protegen la madera rolliza ni preservan la madera aserrada, por lo que las empresas de segunda transformación prefieren emplear madera con alta durabilidad natural y/o de alta densidad.
- Gran parte de las empresas dan poca importancia a las necesidades de capacitación y asistencia técnica, a pesar que su sistema de trabajo y equipamiento requieren innovarse y modernizarse.
- La mayoría de las empresas de primera y segunda transformación no confieren mayor valor agregado a su madera, habiéndose especializado en producir madera simplemente aserrada o "comercial".
- Las industrias de transformación en Pucallpa aún continúan utilizando mayoritariamente de 2 a 5 especies maderables, si antes era caoba, cedro, ishpingo, estoraque y tornillo; ahora son Tornillo, cachimbo, bolayna, lupuna, capirona. Esta situación promueve la sobre explotación de estas especies y consecuentemente la disminución de las mismas en los bosques de la región Ucayali.
- Se está realizando el aprovechamiento de nuevas especies de bosques primarios y secundarios como: aguano masha, ana caspi, azúcar huayo, caimitillo, huangana y paguana; pero en menor cantidad, debido principalmente a que no se cuenta con



estudios técnicos que respalden su adecuado uso; por lo que un tema de necesidad de asistencia técnica identificado por las empresas de transformación primaria y secundaria, fue en el uso de nuevas especies forestales maderables.

□ Hay poca disponibilidad de estudios que promuevan el uso de nuevas especies forestales maderables, y que consideren la tecnología y los productos elaborados actualmente por las empresas de transformación primaria y secundaria en la ciudad de Pucallpa.

#### 3.2.5.2.4. Actividad turística

La actividad turística constituye un gran potencial para el desarrollo económico de la provincia. Este sector contribuye casi con el 16.3% al PBI sectorial; así mismo da ocupación al 19% del PEA, convirtiéndola en la segunda actividad que genera empleo en mayor porcentaje.

La actividad comercial se relaciona con el Turismo, ya que Coronel Portillo ofrece muchos lugares donde se puede desarrollar circuitos turísticos, lo que se traducirá en incrementar los servicios privados de hoteles y restaurantes.

La Provincia de Coronel Portillo tiene como atractivos turísticos el Lago de Yarinacocha, Lago Imiria, Comunidad Nativa San Francisco, Parque Natural y Museo, Jardín Etno Botánico Chullachaqui.

En el sector turismo, puede invertirse en albergues para turismo ecológico, de naturaleza y aventura, en el hospedaje en los principales centros de atracción turística, en la atracción de empresas operadoras de turismo interno y receptivo y en los centros de recreación y esparcimiento para turismo interno y receptivo.

De acuerdo con información de la Dirección Regional de Comercio Exterior y Turismo de Ucayali, en julio se registraron 16 194 arribos de turistas y 35 158 pernотaciones, menores en 5,9 y



2,7 por ciento, cada caso, frente a similar mes del año anterior, debido al menor flujo de turistas nacionales, ya que el de extranjeros avanzó 13,7 por ciento. En cuanto al origen de los visitantes nacionales, el 41,4 por ciento llegó de Lima, el 8,9 por ciento de otras provincias de la capital y el 8,5 por ciento de Huánuco. El turismo receptivo se originó en Estados Unidos (26,2 por ciento) y Brasil (7,6 por ciento). El distrito de Yarinacocha es el más concurrido por los turistas nacionales y extranjeros ya que cuenta con los mayores recursos turísticos como el lago de Yarinacocha.

### **RECURSOS TURÍSTICOS.**

Los recursos turísticos no solamente son aquellos localizados en el área urbana; también se considera la que se localiza en su ámbito de influencia que cuenten con la suficientes atractivos y recursos naturales y culturales que le permiten tener una oferta turística, recreacional y cultural diversa.

Esta variedad de recursos turísticos, son especialmente de tipo natural (paisajes, flora y fauna), etnológico (tradiciones culturales de las comunidades nativas) y cultural. Además, son propicios para la práctica de turismo de aventura, turismo cultural y turismo recreacional.

### **Provincia de Coronel Portillo**

#### **Plaza de Armas de la Ciudad de Pucallpa**

Rodeada de abundante vegetación, es de construcción moderna. En ella destacan un obelisco de líneas geométricas, la pileta ornamental, el anfiteatro y bustos erigidos en recuerdo de los fundadores y pioneros de la ciudad.



Plaza de Armas



### **Casa del Escultor Agustín Rivas Vásquez**

Jr. Tarapacá 861. Visitas: L-S 10:00-12:00 y 15:00-17:00.

Agustín Rivas fue un escultor reconocido por sus tallados en raíces de renaco (árbol que crece a orillas de los lagos, ríos, lagunas y pantanos), que representan a personajes míticos y étnicos y a la flora y fauna silvestres de la región. Dentro de sus piezas más conocidas figura el Cristo de Petróleo, actualmente conservado en El Vaticano, Roma.

### **Escuela Superior de Formación Artística “Eduardo Meza Saravia”**

Av. Las Alamedas Mz. F Lt. 15, distrito de Yarinacocha. Visitas: L-V 9:00- 17:00.

Eduardo Meza Saravia fue uno de los máximos exponentes de la pintura amazónica y la escuela presenta muestras de estilo neoamazónico, figurativo, surrealista y chamánico. También hay teatro, música y un taller de artesanía en cerámica de arcilla, donde se pueden observar los procesos de elaboración de piezas de tipo utilitario y decorativo.

### **Casa del Pintor Pablo Amaringo Shuña - Escuela de Pintura Neo Amazónica “Usko Ayar”**

Jr. Sánchez Cerro 465. Visitas: L-S 8:00-17:00.

Pablo Amaringo es un shaman cuya muestra pictórica es de estilo neoamazónico, con énfasis en aspectos paisajísticos, shamánicos y angelicales, donde se aprecia la biodiversidad, cosmología, mitología y esoterismo.



Pinturas del pintor Pablo Amaringo Shuña

### Plaza del Reloj Público

Intersección de los jirones Ucayali, Tacna, Tarapacá y 9 de Diciembre.

Es la primera Plaza de Armas que tuvo la ciudad de Pucallpa, construida entre 1950 y 1951. Destacan el busto del héroe naval peruano Miguel Grau Seminario y un gran reloj que corona una torre de 25 metros, cuyo faro giratorio, en otros tiempos, servía de guía a las embarcaciones que se aproximaban a Pucallpa.



Plaza del Reloj Publico



### **Parque La Lupuna**

Altura del Km. 4, ingresando por la antigua carretera a Yarinacocha, a 2 Km. de Pucallpa (15 minutos en auto).

En la plazoleta destaca una gigantesca lupuna de unos 200 años de antigüedad, el único tipo de árbol maderable en la zona urbano marginal de Pucallpa. En una sus ramas se pueden ver una cruz de metal de 60 cm., pues cuentan los lugareños que en esa zona aparecían seres extraños y en las noches era difícil transitar por allí, ya que asomaban duendecillos y animales gigantes, entre otros.

### **Comunidad Septriónica Shirambari–Barboncocha**

Altura del Km. 6 de la carretera Federico Basadre, distrito de Yarinacocha (20 minutos en auto desde Pucallpa).

En la comunidad Septriónica Shirambari, que significa “hombre valiente” en el idioma campa, existe una cocha o laguna conocida como “Barboncocha”, de 5 m de profundidad, de aguas tibias y turbias. Está circundada por huertos familiares con árboles de coco, mangos, guabas, poma rosas, naranjos y otros frutos, así como por arbustos y gramíneas. Desemboca por un canal a la quebrada Shirambari, donde se pueden realizar paseos en canoa, pesca artesanal y campamentos.

### **Centro de Investigaciones de la Fundación Biodiversidad**

Km. 13 de la carretera Federico Basadre, distrito de Yarinacocha (30 minutos en bus desde Pucallpa).

Zona boscosa de unas 3 ha, donde se desarrollan cultivos ecológicos por sistemas de collarines, sardineles, pilancos y nidales. Cuenta con 10 estanques–piscigranjas con peces de la zona (shiruí, shuyos, boquichicos) y se pueden realizar actividades de pesca en piscigranjas, caminatas por la selva, observación de plantas medicinales, frutos silvestres, árboles maderables y mariposas.



### Parque Natural y Museo Regional de Pucallpa

A 4 Km. de Pucallpa (10 minutos en auto). Visitas: L-D 8:00-17:00.

Creado para proteger y conservar diversas especies de flora y fauna silvestres como monos, lagartos, otorongos, venados, sajinos, añujes, nutrias, taricayas, garzas, tucanes, loros y otras especies en vías de extinción o en situación de riesgo.

Se pueden apreciar árboles maderables, medicinales, arbustivos silvestres, palmeras y frutales. También existe una pequeña laguna donde se puede pasear en botes y observar peces amazónicos y plantas acuáticas como lotos y huamas.



En el parque se encuentra el Museo Regional de Pucallpa, que conserva algunas especies representativas de la fauna amazónica y una gran colección de restos fósiles hallados en los ríos Ucayali, Pachitea, Aguaytía y Urubamba. Una de las piezas más atractivas es la mandíbula de un gran lagarto o megaterio que habitó en la Amazonía hace unos 10 millones de años.

### Laguna de Yarinacochoa

A 7 Km. al noreste de Pucallpa (15 minutos en auto).

De aguas tibias y tranquilas, es un antiguo meandro del río Ucayali, creado por el cambio de su curso. En temporada de lluvias la laguna se une con el río Ucayali a través de canales o "caños", dinámica que le da una gran riqueza ictiológica, permitiendo que sus aguas se renueven periódicamente.





Laguna de Yarinacocha

En la laguna se puede pescar, hacer esquí acuático, nadar, remar y observar delfines de agua dulce. En Puerto Callao, embarcadero artesanal de la laguna, se pueden contratar botes para dirigirse a diferentes comunidades mestizas y nativas de la etnia Shipibo-Conibo. Destacan las comunidades nativas de San Francisco y Nuevo Destino y el Caserío 11 de Agosto o "Caserío de Cesteros", llamado así porque muchas mujeres se dedican a la artesanía elaborada con fibras vegetales que son recolectadas en los bosques naturales.

#### **Comunidad Nativa San Francisco**

A 14 Km. de Puerto Callao en Yarinacocha, en la margen izquierda de la laguna (1 hora en bote a motor o peke peke desde el puerto o 30 minutos en auto desde Pucallpa).

Es el centro poblado más antiguo y numeroso entre las comunidades nativas de la etnia Shipibo-Conibo en la zona. Viven de la caza, la recolección y el cultivo y conservan sus costumbres y cultura a través de la artesanía, idioma, rituales, danzas, música, vestimenta, gastronomía, uso de plantas medicinales y de materiales propios de la zona para construir sus viviendas. Se organizan "sesiones shamánicas", con rituales y toma de ayahuasca, alucinógeno que usan los shamanes para entrar en trance y acceder a la sabiduría y poderes sobrenaturales.





Comunidad Nativa San Francisco

### Comunidad Nativa de Santa Clara

Es una comunidad de la etnia Shipibo - Conibo; sus pobladores aún conservan la cultura de sus ancestros y se dedican a la agricultura, la artesanía y la pesca.

### Laguna Cashibo-Cocha

Esta laguna es de origen tectónico y es ideal para la pesca deportiva y paseos en botes. En sus orillas se encuentran asentadas diversas comunidades mestizas y nativas de la etnia Shipibo-Conibo, destacando las comunidades nativas de Santa Teresita y San Salvador. El canal Cashibo se conecta con la laguna Yarinacocha.



## Laguna Cashibo cocha

### **Comunidad Nativa de Nuevo Destino**

A 16 Km. de Puerto Callao en Yarinacocha (1 hora en bote o 15 minutos en auto desde Pucallpa).

Comunidad shipiba en la que se puede adquirir artesanía. En algunos casos se conserva el trueque o intercambio de productos.

### **Jardín Etno-Botánico Chullachaqui**

A 9 Km. de Puerto Callao en Yarinacocha (30 minutos en auto).

Fundado en 1988, este centro de investigación tiene como objetivo la conservación, la reforestación de la flora amazónica y la producción y venta de plantas medicinales. Se cuenta con información registrada de más de 2300 especies de plantas medicinales y se han identificado las propiedades curativas de unas 600, como la chancapiedra, la abuta, el jergonsacha, el chuchuhuasi, la uña de gato, el achiote y la sangre de grado. El lugar ofrece servicio de consultas médicas naturistas. En la cocha o laguna Ishishimi, ubicada en el jardín, se puede pescar y pasear en canoa.

### **Lagunas Pimienta Cocha y de la Juventud**

A 34 Km. de Pucallpa, por la carretera Federico Basadre hasta Campo

Verde. (30 minutos en auto); luego 5 Km. de Campo Verde hasta la intersección a Pimienta Cocha por la carretera Ramal a Tournavista (7 minutos en auto).

Estas lagunas fueron construidas artesanalmente entre 1970 y 1975 a partir de represas de agua, cuando se establecieron en el lugar colonias de inmigrantes japoneses conformadas por agricultores y ganaderos. Abundan las especies hidrobiológicas y en sus alrededores se hallan extensos sembríos de pimienta, cítricos y fundos de ganado vacuno.

### **Laguna Imiría**

A 200 Km. al suroeste de Pucallpa, distrito de Masisea (4 horas en bote a motor por los ríos Ucayali y Tamaya).



Debe su nombre a la imiría, una pequeña planta flotante de flor amarilla rojiza que, con lotos y putuputos, cubre gran parte de sus orillas en épocas de crecida. Es de origen tectónico, donde plantas acuáticas forman islas flotantes que son desplazadas por el viento, cambiando instantáneamente los hermosos paisajes. Ideal para la pesca y los paseos en canoa y botes.

Su espejo de agua es de 38,14 km<sup>2</sup>, tiene numerosas entradas a tierra llamadas "resacas", además de unos 15 islotes cubiertos de vegetación. En sus riveras se han asentado diversas comunidades mestizas y nativas de la etnia Shipibo-Conibo; las de mayor interés son Junín Pablo y Caimito.

### **Laguna Chauya**

A 5 horas de Pucallpa, distrito de Masisea (en bote a motor navegando por los ríos Ucayali y Tamaya) y a 1 hora de la laguna Imiría (por el "caño" Chauya).

Es de origen tectónico y abundan los recursos hidrobiológicos y la flora acuática, con la que se forman islas flotantes movidas por el viento.

### **Instituto de Investigación de la Amazonía Peruana IIAP-Ucayali**

Altura del Km. 12 de la carretera Federico Basadre (35 minutos en bus desde Pucallpa)

Aquí se puede observar la tecnología y producción agroindustrial y agroforestal, acuicultura, lombricultura, plantas ornamentales, biocidas y medicinales, destacando las piscigranjas de paiches, gamitanas, pacotanas y tylapias.

### **Quebrada y Laguna Cumacay**

Partiendo del distrito de Masisea por el río Ucayali, cerca de la boca del río Pachitea, se encuentra la quebrada Cumacay, por la que se ingresa a la laguna Cumacay, una de las más grandes y ricas en recursos ictiológicos, en especial para la pesca de paiches, pirañas y bufeos, pues existe la creencia entre los nativos de la zona de que los bufeos se convierten en seres humanos y se llevan a sus mujeres.



### **Pacachi - Antigua Ahuaypa – Belén**

A 3 horas del distrito de Masisea en deslizador, se llega a la comunidad nativa de Pacachi, habitada por pobladores de la etnia Shipibo–Conibo, que conservan sus costumbres y tradiciones ancestrales. Antigua Ahuaypa y Belén son comunidades nativas de la misma etnia que se encuentran asentadas en las riberas del río Ucayali, con los mismos usos y costumbres.

#### **FOLCKLORE**

Entre las danzas mestizas destacan: Sitaracuy, Pandilla, Cajada, Changanacuy, Chimaychi y Tanguiño. Las danzas indígenas más populares son danzas ceremoniales, rituales y de bienvenida, con cánticos en el idioma nativo, al compás de instrumentos de viento como la flauta, la paca ati y la yupana, así como el tambor y otros instrumentos ancestrales.



#### **ARTESANÍA**

Se realizan trabajos en madera (tallados), bisutería (semillas y mostacilla), bordado y pintado de telas con tintes naturales (huito y arcillas), adornos con plumas de aves y escamas de paiche y sombreros, así como otros artículos elaborados con cogollos de caña brava y tamishi (tejidos), burilados de tutumo o huingo y

cerámica de arcilla. Destacan los trabajos de los shipibo-conibos, que se caracterizan por sus trazos geométricos.



### GASTRONOMÍA

Entre los platos típicos de la región destacan

Patarashca	Pescado envuelto en hojas de bijao y asado al carbón o leña
Inchicapi	Sopa de gallina con mani, culantro y yuca
Juane	Arroz con gallina en hojas de bijao y cocida
Picadillo de paiche	Paiche seco y salado deshilachado, con cebolla, tomate y aji
Tacacho	Con cecina: platano verde asado con chicharon de cerdo. Se sirve con carne ahumado de cerdo

Las bebidas tradicionales son a base de frutas y cultivos regionales

Masato	Bebida de yuca cocida y fermentada
Aguajina	Aguaje(fruta regional) chancado, colado y endulzado
chapo	Platano maduro, cocido y batido que se sirve frio o caliente

Bebidas afrodisiacas típicas

Se preparan a base de aguardiente puro de caña, macerados en raíces cortezas y frutos tropicales (siete raíces, hultochado, chuchuasi, para para, leva, clavohuasca), entre



otros



Pescado ahumado



Juanes

**FESTIVIDADES**

**Festival del Carnaval Ucayalino / Febrero - Marzo**

Provincia Coronel Portillo, distritos de Callería y Yarinacocha.

Concursos de danzas típicas alrededor de la humisha o cortamonte. En la fiesta se elige a la reina del carnaval y se realizan pasacalles con comparsas tradicionales y desfiles de carros alegóricos.



**Fiesta de San Juan / Junio**

Toda la región

Feria artesanal y agroindustrial con desfiles, pasacalles, exposiciones de artesanía y pintura, competencias náuticas, concursos de danzas y gastronomía, exhibiciones de paracaidismo, quema de shuntos, rodeo y presentaciones de



artistas regionales, nacionales e internacionales. El día 24 es tradicional ir a los balnearios, por la creencia de que las aguas están benditas por San Juan Bautista. Se consumen juanes y chicha de maíz.

### **Festival Regional por el Día Mundial del Folclore / Agosto, 20 al 22**

Distritos de Yarinacocha y Pucallpa

Durante estos días se realizan concursos de conocimiento en cultura regional, gastronómicos, de danzas indígenas y mestizas y de vestimenta y artesanía; además, se corona a la Señorita Folclore.

### **Semana Turística de la Región Ucayali / Septiembre, 23 al 30**

Se realizan ferias artesanales, turísticas y de productos agropecuarios, charlas radiales y televisivas, presentación de elencos artísticos regionales, pasacalle folclórico y diversos concursos. Asimismo, se presenta a las empresas turísticas que más destacaron en el año.

### **Aniversario de Pucallpa, de los Distritos de Yarinacocha y Masisea y de la Comunidad Nativa de San Francisco / Octubre 4 al 20**

La población participa en diversas actividades de índole gastronómica, danzas, artesanía y pintura, entre otras.

### **Pastoreadas Navideñas / Diciembre, 23 al 30**

En las pastoreadas participan diversas comparsas, conformada cada una por 25 o más personas; las comparsas representan estampas religiosas alusivas a la Navidad así como personajes típicos de Ucayali.







### DEMANDA TURISTICA

De acuerdo con información de la Dirección Regional de Comercio Exterior y Turismo de Ucayali, en julio se registraron 16 194 arribos de turistas y 35 158 pernотaciones, menores en 5,9 y 2,7 por ciento, cada caso, frente a similar mes del año anterior, debido al menor flujo de turistas nacionales, ya que el de extranjeros avanzó 13,7 por ciento. En cuanto al origen de los visitantes nacionales, el 41,4 por ciento llegó de Lima, el 8,9 por ciento de otras provincias de la capital y el 8,5 por ciento de Huánuco. El turismo receptivo se originó en Estados Unidos 26,2 por ciento) y Brasil (7,6 por ciento).

F

	JULIO		VAR.	ENERO - JULIO		VAR.
	2012	2013	%	2012	2013	%
Arribos	<b>17,213</b>	<b>16,194</b>	<b>-5.9</b>	<b>110,777</b>	<b>109,756</b>	<b>-0.9</b>
o Nacionales	16,635	15,537	-6.6	107,644	105,541	-1.0
o Extranjeros	578	657	13.7	3,133	3,215	2.6
Pernотaciones	<b>36,116</b>	<b>35,158</b>	<b>-2.7</b>	<b>222,196</b>	<b>234,034</b>	<b>5.3</b>
o Nacionales	34,400	33,447	-2.8	213,764	224,945	5.2
o Extranjeros	1,716	1,711	-0.3	8,432	9,089	7.8

Dirección Regional de Comercio Exterior, Turismo y Artesanía de Ucayali

### **Situación de los recursos, infraestructura y servicios turísticos.**

En general, el turismo provincial, a excepción de Pucallpa Yarinacocha es sub explotado. Aún cuando los recursos ecológicos y culturales constituye las dos grandes potencialidades en la provincia; la infraestructura vial y fluvial, además de los servicios turísticos de hotelería y gastronomía, no han sido desarrollados eficientemente, por el contrario, han constituido prácticas sistemáticas de depredación de la biodiversidad e inicio de problemas sociales, desaprovechando las grandes oportunidades que ofrece el ecosistema y cultura amazónica.

#### **3.2.5.2.5. Actividad financiera**

En cuanto a los servicios financieros se tiene que siendo Pucallpa sede de la región existe una serie de agencias de bancos, la mayoría de todos estas agencias bancarias se ubican en el distrito de Calleria, por se el distrito con mayor movimiento comercial, estas agencias son las siguientes:

- Banco Continental
- Banco de Crédito del Perú
- Banco de la Nación
- SCOTIABANCK
- Caja Municipal de Ahorro y Crédito Maynas
- Caja Municipal de Ahorro y Crédito Piura
- Caja Huancayo
- Interbank
- Mi Banco



## LAS ACTIVIDADES EXTRACTIVAS

En este Sub – sector agrario se estima que la Región Ucayali tiene un potencial de 5,89 millones de Ha., de tierras con aptitud forestal, con un posible volumen de producción - en el momento de madurez de las plantaciones - de 713,5 millones de m<sup>3</sup> con más de 300 especies vegetales, lo cual la convierte en una zona con mayor actitud forestal y considerando que su aprovechamiento constituye la principal actividad, es necesario conocer y aplicar la experiencia de manejo sostenible en el Bosque Nacional Alexander Von Humboldt, con transferencia de tecnologías del manejo sostenible de las diversas especies forestales, conducidas por el INIA – Pucallpa por más de 30 años. Las especies forestales que predominan en los bosques de la Región sobrepasan las 2000 especies, y en la actualidad se extraen alrededor de 28 especies forestales habiéndose alcanzado una producción de madera rolliza en el año 2002 de 227,303

m<sup>3</sup> 12.17% menos que la producción del año 2001; entre las que destacan: tornillo (25,052 m<sup>3</sup>); Lupuna blanca (35,188 m<sup>3</sup>); Cumala (20,097 m<sup>3</sup>); Catahua (22,370 m<sup>3</sup>); Capirona (20,918 m<sup>3</sup>); Caoba (5,441m<sup>3</sup>); Cedro (9,944 m<sup>3</sup>), entre otros.

La principal actividad de la región es la forestal, que representa el 70% del PBI regional del sector (agricultura, caza y silvicultura). La importancia también radica en la generación de empleos (40% de la población vive de esta actividad) y al eslabonamiento que produce. Se puede apreciar que la principal producción regional viene dada por los siguientes productos, en el siguiente orden de importancia de acuerdo al volumen producido: Capirona, Tornillo, Cedro, Cumala, Catahua, Copaiba y Caoba.

La Actividad Pesquera en la Región Ucayali se desarrolla en torno a la comercialización del pescado fresco y seco salado en sus diferentes especies; esta actividad de comercialización se realiza en los puertos de desembarque: “Puerto Callao” de Yarinacocha y en los puertos estacionales de Pucallpa “Malecón Grau”, “La



Hoyada”, “El Mangual” y “Pucallpillo” y en los centros de abastos (Mercados), que muestran muchas limitaciones en su infraestructura.

### ESPECIALIZACIÓN ECONÓMICA DE LA PROVINCIA

Las principales actividades que se desarrollan en la provincia son: extracción maderera, agricultura y comercio, sin embargo la provincia cuenta con grandes potencialidades para desarrollar también la actividad turística. Asimismo, el hecho de encontrarse en una situación estratégica entre Lima e Iquitos y contar con acceso vial la incorpora a tres corredores económicos que son:

- Pucallpa - Huánuco - Lima;
- Pucallpa - Iquitos;
- Pucallpa - Tingo María – Uchiza

El flujo principal de mercancías se dirige hacia Lima y el rubro principal es la madera aserrada, complementada con algunos productos agropecuarios. De Lima y Huánuco llegan alimentos y otros productos industrializados como ocurre con el resto del país; también verduras, tubérculos, materiales de construcción como fierro, cemento, artículos de ferretería para abastecer a la selva baja de Ucayali y Loreto. La Ruta Pucallpa-Cruzeiro Do Sul en Brasil, forma parte del Eje del Amazonas Centro con buenas perspectivas de desarrollo económico para Ucayali.

En la economía y el mejoramiento de la calidad de vida de la provincia de Coronel Portillo se identifican varios actores y agentes que contribuyen al desarrollo económico local, los cuales son:

- Organizaciones empresariales de Coronel Portillo:
- Gremios de la Provincia de Coronel Portillo:
- Soporte Institucional para la Promoción del Desarrollo de la mype: cofide.
- Instituciones bancarias y financieras



- Organismos no Gubernamentales

### 3.4. DINAMICA FISICO ESPACIAL DE LA ECONOMIA URBANA

#### 3.4.1. ECONOMIA ESPACIAL DE LA CIUDAD

Las formas de ocupación y poblamiento del territorio de la provincia de Coronel Portillo han estado determinados por la carretera marginal y los ríos y de esta manera ellos como ejes de transporte terrestre y fluvial, respectivamente, organizan las relaciones sociales y económicas en la Provincia de Coronel Portillo y de la ciudad de Pucallpa, además de que han conseguido conformar una red o sistema de centros poblados y caseríos de diversa jerarquía, donde indudablemente destaca la presencia de la ciudad de Pucallpa.

La economía de la ciudad viene siendo fuertemente dinamizada por la carretera Federico Basadre (Av. Centenario) y la red hidrográfica del río Ucayali que, constituye uno de los más importantes ejes de transporte, porque a través de esta vía se producen las principales relaciones económico – espaciales en el ámbito de influencia de la ciudad, teniendo a esta como centro de convergencia que concentra las actividades comerciales, institucionales.

Así como la carretera Jorge Basadre – Av Centenario y el río Ucayali hay otras vías de segundo orden los cuales forman parte del desarrollo económico de la ciudad, así como las vías también tenemos al Aeropuerto.

#### 3.4.2. DINAMICA ECONOMICA ESPACIAL

La ciudad de Pucallpa como espacio económico muestra una dinámica que se sustenta fundamentalmente en las relaciones comerciales que se establecen a partir de los excedentes productivos del área rural de su ámbito de influencia y los requerimientos que demandan tanto los agentes productivos como su población (flujos económicos).

Las principales características de las actividades económicas expuestas anteriormente corresponden a un análisis de cada una de estas actividades en si mismas; sin embargo, para los



propósitos del Plan de desarrollo Urbano, además de dicho análisis es de interés conocer las relaciones económicas que se establecen en el ámbito de influencia de la economía de la ciudad de Pucallpa, así como las características de la influencia que ejercen en el espacio económico provincial que en algunas de las actividades trasciende hacia el espacio regional.

La ciudad de Pucallpa es un espacio que se sustentan en el desarrollo de actividades como el comercio y servicios que hacen de esta un espacio dinámico en la economía provincial. Este espacio comercial se encuentra localizado en lo que denominamos conglomerado comercial del área central de la Ciudad (Jr. 7 de Junio, Jr. Tarapaca, Jr Independencia, Jr. Ucayali, Jr. Raymondi, Jr. San Martin entre los principales); y en el conglomerado comercial que se desarrolla sobre al eje de la Carretera Federico Basadre (Av. Centenario). La región Ucayali cuenta Maestro Perú, que se ubica entre las avenidas Amazonas con Salvador Allende.

Asimismo, también el centro comercial **Open Plaza** del Grupo Falabella, así como con **Real Plaza**. Ambos centros comerciales se ubicarán en la avenida Centenario.



Vías del centro de la ciudad que forman un conglomerado comercial





Vista de la Av. Centenario (carretera Federico Basadre) vía que une el comercio a lo largo de la ciudad

Se destaca el ingreso de estos operadores comerciales a la ciudad de Pucallpa respondiendo a la mejor capacidad adquisitiva de su población, así como al desarrollo de la región en temas de transporte local y regional. A la llegada de estos centros comerciales los lugares adyacentes a estos se convertirán también en conglomerados comerciales.

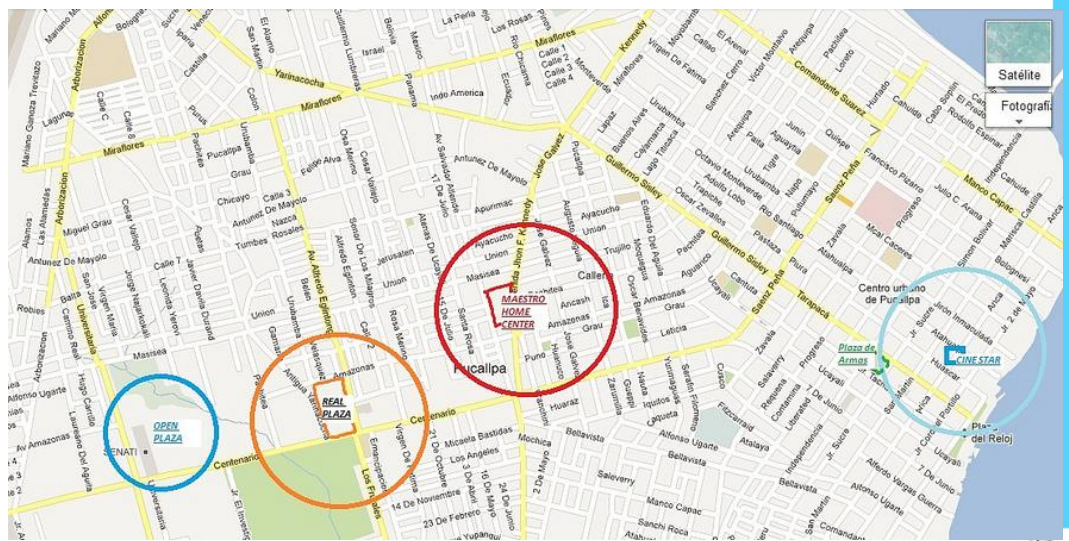

Vista de los lugares donde se ubicarán estos grandes malls



El embarcadero fluvial (Puerto Callao) es una infraestructura que junto con la agropecuaria, también genera una dinámica bastante particular sobre la economía de la ciudad, ya sea por el tamaño de población que está involucrada con esta actividad como por el nivel de articulación que tiene con otros sectores de la economía, en especial la comercial.



Puerto malecón Grau

Además, se constituyen en infraestructuras económicas de gran importancia en cuanto es allí el punto de tránsito de los flujos económicos orientados al mercado provincial y a la economía extra regional; así como el inicio del proceso de comercialización de la producción agropecuaria.

Desde el punto de vista de accesibilidad, este embarcadero se encuentra cerca a la zona central de la ciudad de Pucallpa siendo la salida de camiones con carga un problema a solucionar ya que estos vehículos de carga pesada de alguna u otra forma hacen un recorrido por la zona central. De esta manera no se facilitan los flujos económicos que tienen como origen/destino al espacio económico provincial y extra-regional. En el área agroindustrial se ubican algunas plantas de procesamiento de fruta; su aporte a la dinámica económica aún no es muy significativo. Su articulación con la economía local es buena en el sentido que tales agroindustrias se proveen los





insumos necesarios de los agricultores locales; además de productos y servicios locales y principalmente mano de obra local; de otro lado, en su comercialización también se apertura un espacio alternativo para el empleo.

El río Ucayali representa el más importante cuerpo de agua superficial de la ciudad. La gran importancia del medio fluvial para la dinámica económica de la ciudad, especialmente la desplazan los flujos económicos entre los caseríos, la ciudad de Aguaytia, Iquitos y la ciudad de de Pucallpa. El río ha significado la fuente constante de subsistencia para las familias y también el factor básico para las relaciones comerciales (flujos). Su articulación a la economía de la ciudad es bien alta principalmente con el comercio.

Un elemento fundamental de la economía espacial de la ciudad está constituido por el eje vial Av. Centenario (Carretera Federico Basadre) que la articula y la integra. En ese sentido, la ciudad de Pucallpa se encuentra vinculada con otros espacios extra-regionales a través de la Carretera Federico Basadre. Constituyéndose en factor importante para dinamizar su economía en su proyección que tiene sobre la economía microregional.

### 3.4.3. RELACIONES ECONOMICAS ESPACIAL

La ciudad de Pucallpa es el núcleo urbano de mayor importancia localizado en el ámbito del estudio y centro principal del Departamento y centro funcional urbano - regional de primer orden en el Sub - Espacio departamental Norte. Los flujos comerciales hacia todo el departamento de Ucayali son organizados desde la Ciudad de Pucallpa.

El rol que tiene la ciudad de Pucallpa desde el punto de vista de sus relaciones económicas y las de la economía provincial, es estratégica en la medida que se constituye en uno de los puntos de origen y destino de los flujos económicos que las relacionan con otras economías.

Desde la ciudad se establecen los principales flujos comerciales



con las ciudades de Lima, Huánuco, Tingo María, Aguaytia e Iquitos. De igual manera con aquellos flujos al interior de la provincia utilizando el río Ucayali y el otro utilizando la carretera Federico Basadre (Av. Centenario)

Como se podrá apreciar, los mayores flujos de bienes y servicios lo tienen en Lima (el más grande y principal mercado del país) el principal origen y destino de los flujos.

### RELACIONES ECONÓMICAS ESPACIALES (FLUJOS ECONÓMICOS)

#### FLUJO INTRAPROVINCIAL

#### FLUJOS FLUVIALES Y TERRESTRES

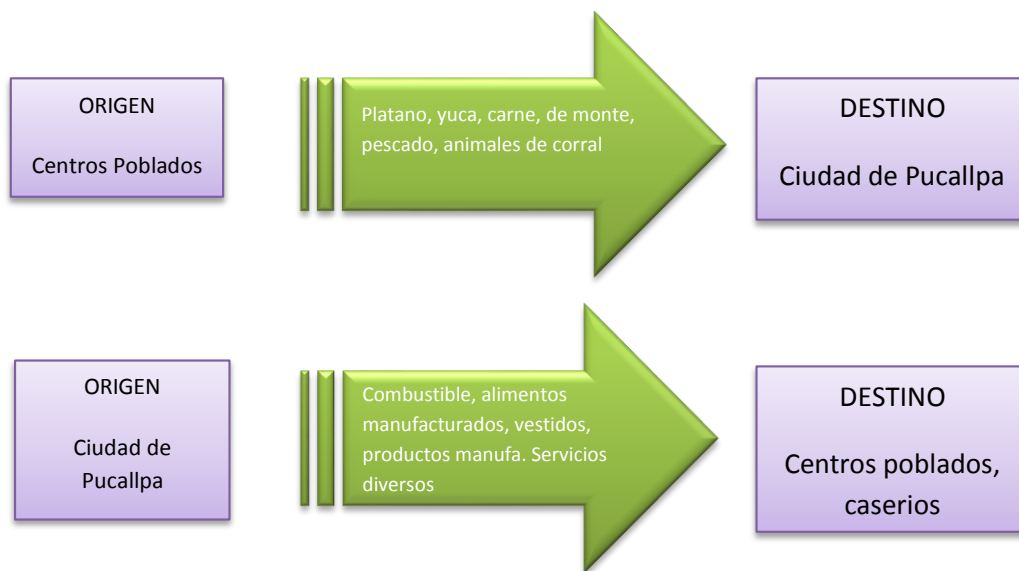

## FLUJO INTERPROVINCIAL FLUJOS FLUVIALES Y TERRESTRES

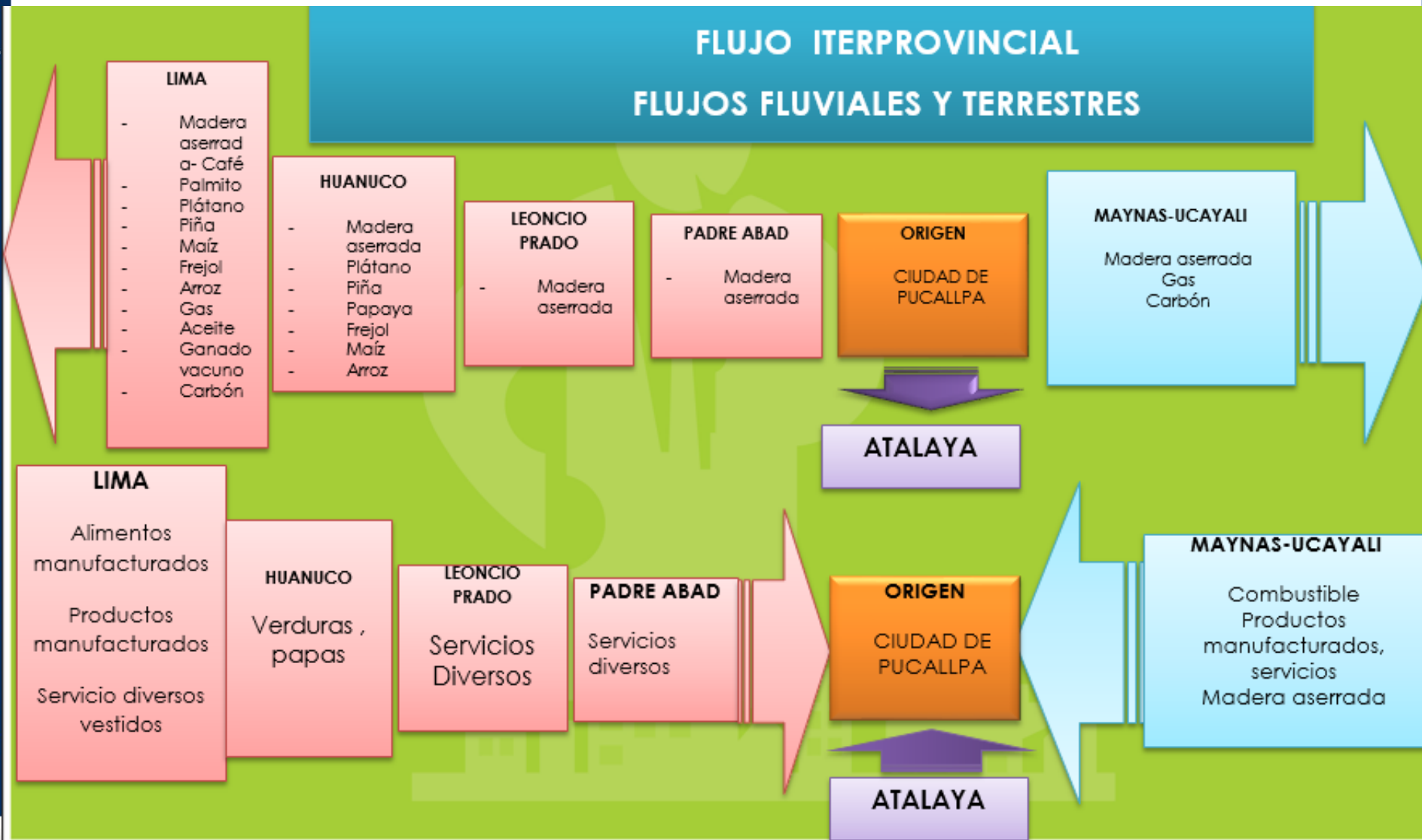

#### 3.4.4. SINTESIS

La ciudad de Pucallpa es el núcleo urbano de mayor importancia localizado en el ámbito del estudio y centro principal del Departamento y centro funcional urbano - regional de primer orden en el Sub - Espacio departamental Norte. Los flujos comerciales hacia todo el departamento de Ucayali son organizados desde la Ciudad de Pucallpa.

Las características económicas extractivas y de transformación (manufacturera) de la ciudad y la dinámica que se genera por su capacidad de establecer una red de relaciones con los demás centros urbanos de su entorno y el área rural, como también con otras ciudades como Iquitos, hacen de la ciudad de Pucallpa, un centro de intercambio económico de relativa importancia.

□ La economía de la ciudad tiene como sustento de su dinámica, a las actividades agropecuaria, forestal y de transformación, en torno a las cuales como un elemento complementario se desarrolla la actividad comercial y los servicios.

□ Las actividades agropecuarias, forestal y de transformación han logrado generar una ciudad mucho más competitiva, en términos de su economía, de su ocupación y de los servicios e infraestructuras básicas. El crecimiento poblacional experimentado en la ciudad demanda de su ciudad suelo, agua, accesibilidad y determinados servicios y frente a ello la gestión del desarrollo urbano ha tenido una actitud pasiva que nos ha llevado a tener un centro urbano con muchas limitaciones en su administración, funcionamiento y en su economía, soporte de las actividades urbanas

□ El desarrollo de las actividades económicas y productivas fue un factor importante en la ocupación del suelo en la ciudad, al que le dio características importantes. Las expectativas que generan estas actividades son un factor de atracción de población en busca de trabajo y de una permanencia temporal en la ciudad.

Con el tiempo se hace definitiva y lo hacen ocupando las áreas periféricas de la ciudad, con las características descritas anteriormente.

